



Bykle kommune
Bykle ser langt

Eigarutgreiing 2021





Innhald

Oversikt over Bykle kommune sine eigar- og samarbeidsrelasjonar	3
Heileigde aksjeselskap	4
Hovden Prosjektutvikling AS	5
Bykle Breiband AS	6
Bykle Nærings- og Utviklingsselskap AS (BNU)	7
Bykle og Hovden Vekst AS (BHV)	8
Hovden Badeland AS	9
Hovden Løypekøyring AS	10
Deleigde aksjeselskap	11
Agder Buss AS	12
Agder Energi AS	13
Agder Næringssselskap AS	14
ATB-Nett AS	15
Dekkservice Setesdal AS	16
Destinasjon Hovden AS	17
Hovden Opplevelser AS	18
Hovden Skigymnas AS	19
Kommunekraft AS	20
LL Setesdal Bilruter	21
Norsk Bane AS	22
Returkraft AS	23
Setesdal Bilruter Eigedom AS	25
Setesdal informasjons og kompetansesenter AS	26
Setpro AS	27
Trucknor Setesdal AS	28
USUS AS	29
Visit Telemark AS	30
Interkommunale selskap	31
Agder Kommunerevisjon IKS	2
Aust-Agder Museet IKS (AAMA)	3
Setesdal Brannvesen IKS	5

Setesdal IKT IKS	6
Setesdal Interkommunale Politiske Råd IKS (Setesdal regionråd)	7
Setesdal Miljø og Gjenvinning IKS	8
Setesdalmuseet Eigedom IKS	9
Andre samarbeid og vertskommunesamarbeid	10
Setesdal Barnevern	11
PPT Setesdal	12
Helseteneste Bykle og Valle	13
Nav Midt-Agder	14
Setesdal	15
Veterinærvakt	16
Agder Sekretariat	17
Midt-Agder Friluftsråd	18
AT Skog SA	19
Aust-Agder Utviklings- og Kompetansefond	20
Biblioteksentralen SA	21
KLP – Kommunal Landspensjonskasse	22
Krypsivfondet i Otra	23
Landsamanslutninga for vasskraftkommunar (LVK)	24
Offentlig fellesinnkjøp på Agder (OFA)	25
Personvernombod	26
ROS-Samarbeid	27
Setesdal Opplæringskontor	28
Skogbrukskontor	29
SVR – Verneområdene for Setesdal, Vesthei og Ryfylkeheiene	30
Vassdragsstyret for Øvre Otra (VØO)	31
Vedlegg 1 – nøkkeltal definisjonar	32

Oversikt over Bykle kommune sine eigar- og samarbeidsrelasjonar

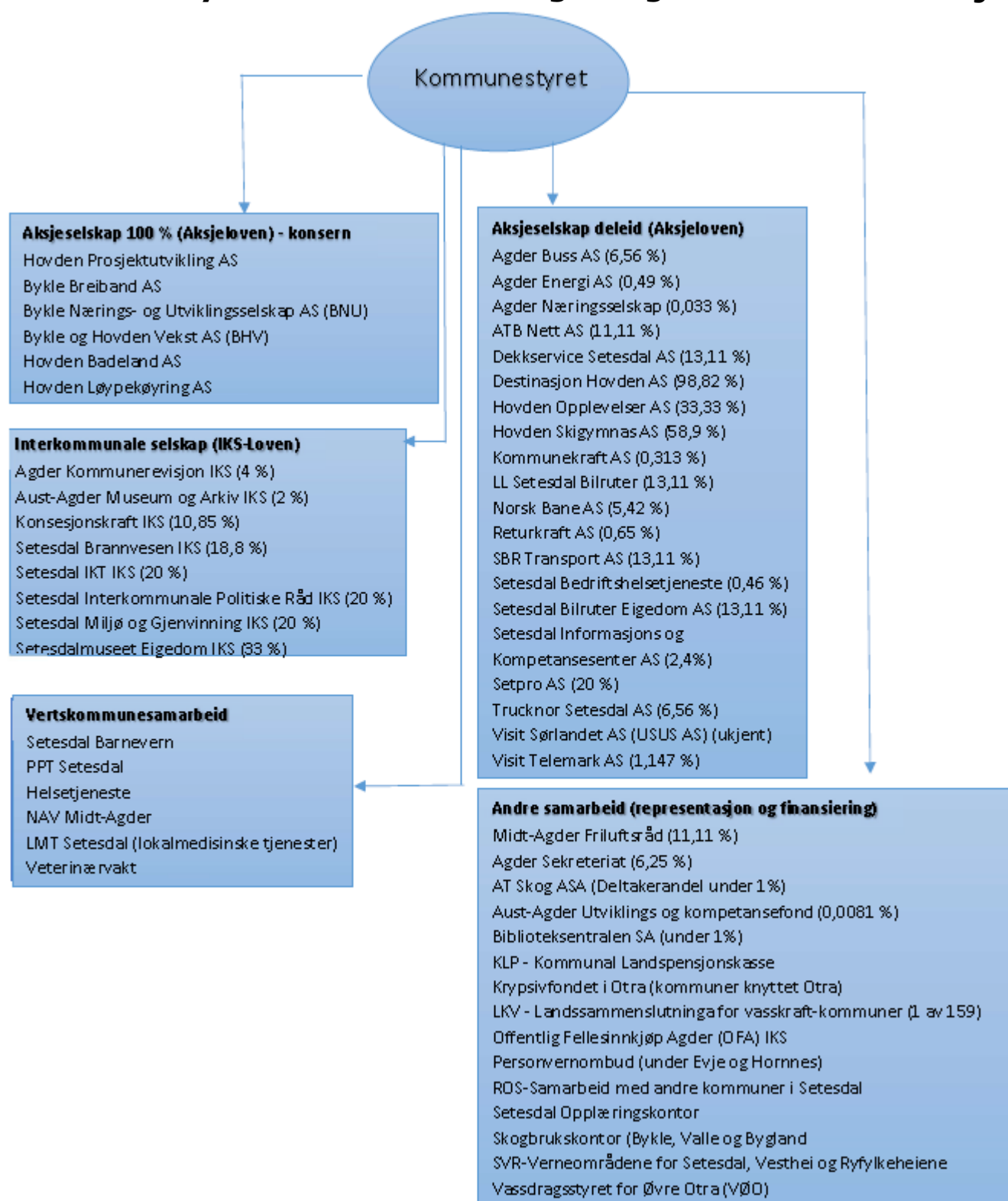

Heileigde aksjeselskap

For kommunen er det viktig at eigardelen er tilpassa kommunen sitt formål med selskapet. Dersom kommunen ønskjer full kontroll i selskapet, bør kommunen eige alle aksjane.

Som følgje av ein omorganisering gjennomført i 2020 er det oppretta eit konsern som Bykle kommune eigar 100 %.

Morselskapet Bykle og Hovden Vekst AS (BHV) eig alle aksjane i Hovden Prosjektutvikling AS, Bykle Breiband AS, Bykle Nærings og Utviklingsselskap (BNU), Hovden Badeland AS og Hovden Løypekøyring AS.

Omorganiseringa vil forenkle styringa av desse selskapa og gjer det mogleg med konsernbidrag.

I tillegg eig BHV 98,8 % av aksjane i Destinasjon Hovden AS.

Dagleg leiar: Torvald Gautland
Styre: Arve Andersson (leiar),
Eivind Robert Buckner, Jon Martin
Björgum, Sigrid Dreemann
Medley-Tellefsen og Siri Lande

Revisor: BDO
Eigardel: 100 % via Bykle og
Hovden Vekst AS (BHV)



Hovden Prosjektutvikling AS

er eit 100 % kommunalt eigd selskap via Bykle og Hovden Vekst AS som har som formål å eige eigedom og drive flisanlegg som produserer varme som dei selje til leigetakarar og andre.

Selskapet eig bygningen som dei leiger ut til Hovden Badeland AS. Bygningen har vore eigd av selskapet sidan det blei oppført i 1990.

Flisanlegget produserer varme som blir selt til Hovden Badeland AS, Hovden Skigymnas AS, Fjellgardane Skule, Grendehuset og Fjellgardane Barnehage.

Året 2019

Selskapet har ein mindre årleg lønnskostnad kr 90 000 til innleige av dagleg leiar. Selskapet har hatt ein stor inntektsauke dei siste åra og den er knytta til sal av varme.

Økonomisk utvikling

Driftsresultatet i 2019 viser eit underskot på 51 678 kr. Selskapet hadde eit årsresultat på minus 686 980 kr som blir dekkja av annan eigenkapital.

Selskapets kontantbeholdning (omløpsmidlar) er på 38 722 kr, medan varige driftsmidlar er redusert frå 6,162 mill. kr til 5,354 mill. kr som følgje av avskrivningar.

Selskapet har ikkje langsiktig gjeld.

Selskapet viser ei negativ avkastning på total- og eigenkapitalen slik selskapet blir drive i dag.

Selskapet har dårleg likviditet.

Tilskot frå Bykle kommune

2018: 2 342 565
2019: 2 018 055

Sal av tenester til Bykle kommune

2018: 455 705
2019: 384 114

Eigarstrategi

Selskapet er nært knytta til Hovden Badeland AS som eigar av bygningen, og som leverar varme til mange kommunale bygg og selskap. Det har vore ein medviten strategi å byggje og utvikle flisfyringsanlegg som varmar opp kommunale bygg. Bygningsmassen til Hovden Badeland blir vedlikehalde av Hovden Prosjektutvikling AS. Dette er forklaringa på det store tilskotet.

Resultatregnskap (i 1000 kr)	2019	2018
Driftsinntekter	3 513	2 301
Driftskostnader	3 462	1 931
Driftsresultat	52	370
Finansinntekter	0,9	0,9
Finanskostnader	739	1
Netto finanspostar	-738	0
Resultat før skatt	-686	370
Årsresultat	-686	370
Balanse	2019	2018
Anleggsmidlar	5 354	6 163
Omløpsmidlar	612	315
Sum eigedelar	5 966	6 478
Innskott eigenkapital	5 150	5 150
Opptent eigenkapital	-58	629
Sum eigenkapital	5 092	5 779
Langsiktig gjeld	0	0
Kortsiktig gjeld	874	699
Sum gjeld	874	699
Sum eigenkapital og gjeld	5 966	6 478
Nøkkeltal	2019	2018
Totalkapitalrentabilitet	0,9 %	5,5 %
Eigenkapitalrentabilitet	-12,6 %	6,6 %
Eigenkapitalprosent	85,3 %	89,2 %
Gjeldsgrad	0,2	0,1
Likviditetsgrad 1	0,7	0,5

Bykle Breiband

Dagleg leiar: Rune Blankenberg
Styre: Arve Andersson (leiar),
Eivind Robert Buckner, Jon Martin
Bjørgum, Sigrid Dreemann
Medley-Tellefsen og Siri Lande

Revisor: BDO
Eigardel: 100 % via Bykle og
Hovden Vekst AS (BHV)



Bykle Breiband AS er eit heileigd aksjeselskap, juridisk eigd via Bykle og Hovden Vekst AS.

Selskapet sitt formål er å levere lynraskt internett, tv og telefoni over fiberkabel til fastbuande og hytter i Bykle.

Selskapet har føretatt mange grunninvesteringar i fiberanlegg og begynner no å hauste av tidlegare investeringar.

Året 2019

Hovudaktivitetane i 2019 har vore å halde fram utbygginga og å levere tenester til sine eksisterande abonnentar.

Selskapet har 3 årsverk.

Økonomisk utvikling

Selskapet hadde i 2019 eit årsresultat på 2,79 mill. kr, som er ei god auke frå året før. Selskapet har levert god avkastning på eigenkapital- og totalkapitalrentabiliteten.

Selskapet hadde pr. 31.12.2019 36 mill. kr i totalkapital, derav 18 mill. kr som utgjorde eigenkapitalen og selskapet har ei langsiktig gjeld på kr 7,7 mill til eigar. Dette lånet blir ikkje renteavrekna, det er stilt pant i selskapet sine eignelutar. Det er betalt inn kr 1 mill på dette lånet i 2020.

Den kortsiktige gjelda er ubetydeleg. Likviditeten i selskapet er svært god.

Sal av tenester til Bykle kommune

2018: 350 997
2019: 646 467

Eigarstrategi

Bykle kommune har vore ein aktiv eigar som har investert

store summer i å utvikle og legge til rette for å levere internett, tv og telefoni via fiberkabel til alle som ønskjer det i Bykle kommune.

Dette er ein viktig infrastruktur som bidrar til auka vekst, meir bruk av hytter og bidreg til at folk bur og oppheld seg i kommunen.

No er selskapet over i ein ny fase der selskapet no tener pengar. Selskapet ligg etter omorganiseringa i eit konsern som gjera at det kan bidrage med konsernbidrag til dei andre selskapa i konsernet.

Det bør også vurderast i kva grad kommunen bør realisere verdiane i selskapet og heller fokusere på andre prosjekt som kan utviklast. Selskapet har ei sunn og god drift no, med god eigenkapital og bra resultat.

Resultatregnskap (i 1000 kr)	2019	2018
Driftsinntekter	8 104	7 262
Driftskostnader	5 416	5 029
Driftsresultat	2 687	2 233
Finansinntekter	104	56
Finanskostnader	1	0
Netto finanspostar	103	56
Resultat før skatt	2 790	2 289
Skattekostnad	0	0
Årsresultat	2 790	2 289
Balanse	2019	2018
Anleggsmidlar	30 129	28 540
Omløpsmidlar	6 003	5 074
Sum eigedelar	36 132	33 615
Innskott eigenkapital	18 168	18 168
Opptent eigenkapital	9 278	6 488
Sum eigenkapital	27 446	24 656
Langsiktig gjeld	7 700	7 700
Kortsiktig gjeld	986	1 259
Sum gjeld	8 686	8 959
Sum eigenkapital og gjeld	36 132	33 615
Nøkkeltal	2019	2018
Totalkapitalrentabilitet	8,0 %	7,1 %
Eigenkapitalrentabilitet	10,7 %	9,7 %
Eigenkapitalprosent	76,0 %	73,3 %
Gjeldsgrad	0,3	0,4
Likviditetsgrad 1	6,1	4,0

Dagleg leiar: Torvald Gautland
Styre: Arve Andersson (leiar),
Eivind Robert Buckner, Jon Martin
Bjørngum, Sigrid Dreemann Medley-
Tellefsen og Siri Lande

Revisor: BDO
Eigardel: 100 % via Bykle og
Hovden Vekst AS (BHV)



Bykle Nærings- og Utviklingsselskap AS (BNU)

Selskapet eig Hovdetun, Hovden Skytesenter og bensinstasjonen i Bykle.

Formålet til selskapet er utleige og utvikling av eigen fast eigedom.

Selskapet har ikkje tilsette, men betaler ut styrehonorar og leigar inn tenester ved behov.

Eigar har ytt eit kortsiktig lån som er rentefritt på kr 5,5 millionar. Dette er handsama som eit langsiktig lån i rekneskapen, då det har blitt forlenga kvart år. I 2021 er det vedtatt at selskapet skal selje eigedom i Bykle næringshage og nytte pengane å betale tilbake lånet.

Året 2019

Drifta er rimeleg normal. Men det er føretatt ei ekstraordinær nedskriving på selskapets bygningar som er dekkja av innskoten eigenkapital.

Økonomisk utvikling

Driftsinntektene er redusert frå 2,681 mill. kr i 2018 til 2,502 mill. kr. i 2019. Selskapet hadde i 2019 eit årsresultat på -1,610 mill. kr.

Selskapets totalkapital- og eigenkapitalrentabilitet er betra frå 2018. Selskapet har ein tilfredsstillande gjeldsgrad i 2019, likviditeten er ikkje veldig god. Eigenkapitalen er på 19,4 mill. kr etter ei stor nedskriving på bygningar. Selskapet har ei langsiktig gjeld på kr 15 mill ei nedgang på omtrent kr 0,5 mill frå året før, medan den kortsiktige gjelda er redusert

med 0,24 mill. kr frå året før og er i 2019 på 4,88 kr.

Selskapet har ein eigenkapitalandel på 49,4 % mot 60,9 % året. Nedgangen er kome både av underskot og nedskrivingar på bygningar.

Sal av tenester til Bykle kommune

2018: 556 633
2019: 607 201

Eigarstrategi

Selskapet skal sørge for utvikling i tillegg til å eige egne eigedomar som skal leigast ut til leigetakarar. Det er behov for økte inntekter i selskapet og styret arbeider aktivt for å auke leigeinntektene framover. Det er ikkje kapital til å subsidiere leigetakarar i så stor grad som det tidlegare er gjort.

Resultatregnskap (i 1000 kr)	2019	2018
Driftsinntekter	2 502	2 681
Driftskostnader	3 885	4 342
Driftsresultat	-1 383	-1 661
Finansinntekter	1	2
Finanskostnader	228	219
Netto finanspostar	-227	-217
Årsresultat	-1 610	-1 878
Balanse	2019	2018
Anleggsmidlar	37 741	50 818
Omløpsmidlar	1 647	2 167
Sum eigedelar	39 388	52 985
Innskott eigenkapital	19 447	32 271
Opptent eigenkapital	0	0
Sum eigenkapital	19 447	32 271
Langsiktig gjeld	15 054	15 587
Kortsiktig gjeld	4 887	5 128
Sum gjeld	19 941	20 714
Sum eigenkapital og gjeld	39 388	52 985
Nøkkeltal	2019	2018
Totalkapitalrentabilitet	-3,0 %	-3,1 %
Eigenkapitalrentabilitet	-6,2 %	-5,7 %
Eigenkapitalprosent	49,4 %	60,9 %
Gjeldsgrad	1,0	0,6
Likviditetsgrad 1	0,3	0,4



Bykle og Hovden Vekst AS (BHV) er et holdingselskap som er morselskapet for Hovden Prosjektutvikling AS, Bykle Breiband AS, Bykle Nærings- og Utviklingsselskap AS, Hovden Badeland AS og Hovden Løypekøyning AS.

I tillegg eig det 98,8 % av aksjane i Destinasjon Hovden AS.

Året 2019

Det blei gjort ei nedskrivning på kr 20,55 mill på aksjane i Bykle Næring og Utviklingsselskap og kr 1,35 mill på aksjane i Hovden Løypekøyning AS i 2019. Desse nedskrivningane er ført direkte mot overkursfondet.

Økonomisk utvikling

Det har ikkje vore driftsinntekter i selskapet og drifta er ikkje stor. Hovudkostnaden kom av ei pensjonsplikt som er inngått med tidlegare dagleg leiar. Selskapet har heller ingen tilsette. Eigenkapitalen er god, på tross av store nedskrivningar. Selskapet har inga langsiktig gjeld og minimalt med kortsiktig gjeld.

Tilskot og sal av tenester til Bykle kommune

2018: 0
2019: 0

Eigarstrategi

BHV skal bidrage til aktiv næringsutvikling i Bykle og på Hovden og bidrage til å styrke Bykle kommune som reiselivsdestinasjon. Selskapet skal som kommunens heileigde selskap drivast etter ordinære bedriftsøkonomiske og kommersielle prinsipp. Prosjekt kan bli utført i samarbeid med kommersielle aktørar.

Med den organiseringa som no er vald er det enklare å tilføre konsernbidrag internt i konsernet etter behov.

Resultatregnskap (i 1000 kr)	2019	2018
Driftsinntekter	0	0
Driftskostnader	292	181
Driftsresultat	-292	-181
Finansinntekter	5	34
Finanskostnader	0	0
Netto finanspostar	5	34
Resultat før skatt	-287	-148
Skattekostnad	480	-12
Årsresultat	-767	-136
Balanse	2019	2018
Immaterielle eigedelar	0	480
Varige driftsmidlar	0	0
Finansielle anleggsmidlar	25 118	47 142
Omløpsmidlar	2 079	2 360
Sum eigedelar	27 197	49 982
Innskott eigenkapital	27 178	49 845
Opptent eigenkapital	0	0
Minoritetsinteresser	0	0
Sum eigenkapital	27 178	49 845
Avsetning forpliktingar	0	
Kortsiktig gjeld	19	137
Langsiktig gjeld	0	
Sum gjeld	19	137
Sum eigenkapital og gjeld	27 197	49 982
Nøkkeltal	2019	2018
Totalkapitalrentabilitet	-0,7 %	-0,3 %
Eigenkapitalrentabilitet	-0,7 %	-0,3 %
Eigenkapitalprosent	99,9 %	99,7 %
Gjeldsgrad	0,0	0,0
Likviditetsgrad 1	109,8	17,3



Dagleg leiar: Torvald Gautland
Styre: Arve Andersson (leiar)
 Eivind Robert Buckner, Jon Martin Bjørgum, Siri Lande og Sigrid Dreemann Medley-Tellefsen

Revisor: BDO
Eigardel: 100 % via Bykle og Hovden Vekst AS



Hovden Badeland AS er eit heileigd aksjeselskap juridisk eigd av Bykle kommune via Bykle og Hovden Vekst AS.

Selskapets formål er å drive badeland, SPA, kafé, skøyteutleige og treningssenter (nytt i 2020).

Selskapet leiger bygg av Hovden Prosjektutvikling AS.

Anleggsmidlane utgjør mindre investeringar på maskin, anlegg, driftslausøyre og inventar.

Det overordna målet er å ha fokus på marknad samt optimalisering av drift, og lønsemda er basert på å auke posisjonen i marknaden og få fleire besøkjande. Selskapet har opplevd suksess med det nyetablerte treningssenteret frå 2020 som har fått ein god medlemsmasse allereie. Treningssenteret har også ei avtale med Hovden Skigymnas AS som gir faste inntekter. Dette tiltaket kan være med på å bidrage til å betre tala for drifta framover.

Året 2019

Selskapet har hatt eit normalt år. Det er åtte årsverk med ein total lønnskostnad på kr 3,55 mill. Driftskostnadene elles blir mykje påverka av straumprisane, då det naturleg nok må brukast mykje straum i eit slikt anlegg.

Økonomisk utvikling

Årsresultatet for selskapet var på -0,23 mill mot -0,55 mill førre år. Det er tatt grep for å betre drifta framover. Selskapet har ein god eigenkapital i høve til drifta. Det er ikkje langsiktig gjeld og likviditeten er god.

Sal av tenester til Bykle kommune

2018: 100 178

2019: 98 226

Eigarstrategi

Kommunen er eigar av Hovden Badeland for å kunne tilby ei slik teneste i Bykle kommune, både for fastbuande og turistar. Badeland og treningssenter er bra for folkehelsa.

Resultatregnskap (i 1000 kr)	2019	2018
Driftsinntekter	6 852	6 371
Driftskostnader	7 076	6 916
Driftsresultat	-225	-545
Finansinntekter	6	1
Finanskostnader	11	10
Netto finanspostar	-5	-9
Resultat før skatt	-229	-554
Skattekostnad	0	
Årsresultat	-229	-554
Balanse	2019	2018
Immaterielle midlar	0	
Varige driftsmidlar	120	125
Finansielle midlar	0	5
Omløpsmidlar	1 598	2 016
Sum eigedelar	1 718	2 146
Innskott eigenkapital	1 000	1 000
Overkurs	0	500
Opptent eigenkapital	-329	-600
Sum eigenkapital	671	900
Avsetning til forpliktingar	0	0
Annan langsiktig gjeld	0	0
Kortsiktig gjeld	1 048	1 246
Sum gjeld og forpliktingar	1 048	1 246
Sum eigenkapital og gjeld	1 718	2 146
Nøkkeltal	2019	2018
Totalkapitalrentabilitet	-11,3 %	-23,1 %
Eigenkapitalrentabilitet	-29,2 %	-147,1 %
Eigenkapitalprosent	39,0 %	41,9 %
Gjeldsgrad	1,6	1,4
Likviditetsgrad 1	1,5	1,6



Hovden Løypekøyring AS er heileigd av Bykle kommune via Bykle og Hovden Vekst AS.

Selskapet køyrer opp skiløyper og vedlikeheld løyper i heile kommunen.

Kommunen bidreg med tilskot og det blir sendt ut løypeavgift til hytteeigarar i kommunen. Innbetalt beløp går til frådrag.

Løypekøyringa er frå 2020 lagt ut på anbod. Hovden Hytteservice AS er tildelt oppdraget med det praktiske arbeidet som preparering, skilting og merking av løypene. Selskapet vil ivareta oppdraget frå 1. november 2020 med ein periode på fem år. Hovden Hytteservice AS har bestilt to nye løypemaskiner og overtar eksisterande maskiner i selskapet. Det preparerast 170 km løyper i skog- og høgfjellsterreng.

Året 2019

Selskapet blei drevet med eigne tilsette og hadde fire tilsette. Det blei også ytt ei styregodtgjersle, og dagleg leiar blei innleigd.

Økonomisk utvikling

Selskapets resultat i 2019 har eit underskot på kr 0,18 mill kr mot eit underskot på 0,23 mill året før.

Selskapets avkastning på totalkapitalen og eigenkapitalen var negativ, medan eigenkapitalprosenten framleis er solid på 61,6 %.

Selskapet hadde ein eigenkapital på 1,14 mill. kr pr. 31.12.2019.

Gjelda i selskapet er låg i høve til eigenkapitalen og selskapet

Dagleg leiar: Torvald Gautland
Styre: Arve Andersson (leiar)
 Eivind Robert Buckner, Jon Martin Bjørgum, Siri Lande og Sigrid Dreemann Medley-Tellefsen

Revisor: BDO
Eigardel: 100 % via Bykle og Hovden Vekst AS

hadde ved utgangen av 2019 noko dårleg likviditet.

Tilskot frå Bykle kommune

2018: 1,6 mill
 2019: 1,8 mill
 2020: Dette er auka inn til 4,9 mill i 2020 etter vedtak i kommunestyret.

Eigarstrategi

Som hyttekommune er det eit stort ønskje om å kunne leggje til rette for gode skiløyper på vinteren og gode turløyper resten av året. Dette bidreg også til god folkehelse for kommunens eigne innbyggjarar.



Resultatregnskap (i 1000 kr)	2019	2018
Driftsinntekter	3 138	3 241
Driftskostnader	3 373	3 519
Driftsresultat	-235	-278
Finansinntekter	1	0
Finanskostnader	0	0
Netto finanspostar	1	0
Resultat før skatt	-234	-278
Skattekostnad	-52	-48
Årsresultat	-183	-230
Balanse	2019	2018
Anleggsmidlar	1 329	1 370
Omløpsmidlar	531	473
Sum eigedelar	1 861	1 843
Innskott eigenkapital	2 500	2 500
Udekt tap	-1 354	-1 171
Sum eigenkapital	1 146	1 329
Avsetning for forpliktingar	0	
Kortsiktig gjeld	715	514
Langsiktig gjeld	0	
Sum gjeld	715	514
Sum eigenkapital og gjeld	1 861	1 843
Nøkkeltal	2019	2018
Totalkapitalrentabilitet	-12,6 %	-13,1 %
Eigenkapitalrentabilitet	-18,9 %	-19,3 %
Eigenkapitalprosent	61,6 %	72,1 %
Gjeldsgrad	0,6	0,4
Likviditetsgrad 1	0,7	0,9

Deleigde aksjeselskap

Bykle kommune er deleigar i fleire aksjeselskap. Det vil seie at kommunen eig ein del av aksjane i eit selskap. Ein aksjonær har ulike rettigheter i eit selskap avhengig av kor stor del av selskapet vedkomande eig.



Agder Buss AS er eigd 50/50 av LL Setesdal Bilruter og Telemark Bilruter AS. Bykle kommune eig 13,11 % av LL Setesdal Bilruter og indirekte 6,56 % av Agder Buss AS. Selskapets formål er å drive rutebilverksemd. Dei køyrer persontransport i austre del av Agder (Arendals-området). Anbudet gjeld fram til juni 2022.

Inntektene varierar noko etter kva for slags tenester som blir ytt, og kor mange passasjerar som er på rutene.

Året 2019

Selskapet har 62 tilsette og ei rimeleg normal drift i året.

Samfunnsansvar

Selskapet sin aktivitet forureinar det ytre miljøet. Selskapet jobbar kontinuerleg med å redusere forureining ved å ha ein moderne busspark og redusere tomgangskøyning. Dei har også elbussar i rutetrafikk.

Som leverandør av kollektivtransport har selskapet ein netto positiv effekt på miljøet.

Økonomisk utvikling

Dei samla driftsinntektene for selskapet har auka frå 42,5 mill kr til 45,7 mill.

Selskapets driftskostnader utgjorde kr 42,94 mill. kr i 2019 og selskapet fekk eit årsresultat på 2,3 mill. kr som er tilført selskapets eigenkapital.

Eigenkapitalen i selskapet har auka frå 13,1 mill. kr i 2018 til 15,5 mill. kr ved utgonga av 2019 og selskapet har no ein eigenkapitalprosent på 60,4 % som er rekna som solid med tanke på selskapet si verksemd og sin risiko.

Dagleg leiar: Hans Arne Voreland

Styre: Terje Greibesland (leiar), Alf Reidar Birkeland, Tellef Solås, Martin Holm

Revisor: RSM Norge AS

Eigardel: 6,56 % via LL Setesdal Bilruter

Den kortsiktige gjelda er auka noko frå året før, men selskapet har ikkje langsiktig gjeld. Bussparken er «leasa» med avtale om utkjøp. Selskapet si avkastning på totalkapitalen og eigenkapitalen var svært solid i 2019 og selskapet hadde ved utgonga av 2019 god likviditet.

Tilskot og Sal av tenester til Bykle kommune

2018: 0

2019: 0

Eigarstrategi

Aksjane blir eigd via LL Setesdal Bilruter og følgjer strategien for det eigarskapet.



L/L SETESDAL BILRUTER

Resultatregnskap (i 1000 kr)	2019	2018
Driftsinntekter	45 693	42 535
Driftskostnader	42 945	41 176
Driftsresultat	2 748	1 359
Finansinntekter	225	139
Finanskostnader	0	1
Netto finanspostar	225	138
Resultat før skatt	2 973	1 497
Skattekostnad	654	376
Årsresultat	2 319	1 121
Balanse	2019	2018
Anleggsmidlar	3 327	4 496
Omløpsmidlar	22 304	17 264
Sum egedelar	25 631	21 760
Innskott eigenkapital	9 417	9 417
Opptent eigenkapital	6 070	3 751
Sum eigenkapital	15 487	13 168
Kortsiktig gjeld	10 144	8 593
Sum gjeld	10 144	8 593
Sum eigenkapital og gjeld	25 631	21 761
Nøkkeltal	2019	2018
Totalkapitalrentabilitet	12,5 %	6,7 %
Eigenkapitalrentabilitet	20,8 %	11,9 %
Eigenkapitalprosent	60,4 %	60,5 %
Gjeldsgrad	0,7	0,7
Likviditetsgrad 1	2,2	2,0

Adm. dir.: Steffen Syvertsen
Styre: Lars Erik Torjussen (leiar), Gro Elisabeth Lundevik (nestleiar), Asbjørn Grundt, Hilde Bakken, Lars Petter Maltby, Roger Thorsland, Siw Linnea Poulsson, Vibekke Hellesund, Oddvar Emili Berli

Revisor: EY
Eigardel: 0,49 %



Agder Energi AS sitt oppdrag er å levere rein energi, for at samfunnet skal fungere – nå og for framtida. Konsernet si verksemd omfattar produksjon, distribusjon og sal av energi, samt energitilknytt tenester. Agder Energi har si hovudverksemd på Sørlandet og hovudkontor i Kristiansand. Agder Energi er eigd av kommunane på Agder (54,5 %) og Statkraft Industrial Holding AS (45,5 %). Bykle Kommune sin eigardel er på 0,49 %.

Agder Energi er ei betydeleg kompetansebedrift, også som arbeidsgjevar. Konsernet har rundt 1 000 tilsette, først og fremst i Agder, men også fleire andre stader i Norge, i Sverige, Tyskland, Belgia og Sveits. Mengda av tilsette er omtrent uendra frå 2018, men ca. 200 færre enn i 2017.

Året 2019

Jobb nummer ein for Agder Energi er å få straumen fram til alle kundar. I 2019 har selskapet lagt ned betydelege ressursar blant anna i å rydde skog rundt linjenettet, noko som vil gjere nettet meir motstandsdyktig mot vind og ver. Agder Energi har fokus på å ta tak i forretningsmoglegheiter i det grønne skiftet. I 2019 har selskapet m.a. godt i gong med pilotprosjektet Nor-Flex der dei testar ut løysningar for å utløyse meir fleksible løysingar for straumforbruk hjå berredarane. Selskapet er også sentrale i Electric Region Agder der målet er å gjera regionen til fullelektrisk innan 2030.

Samfunnsansvar og berekraft

Agder Energis mål for samfunnsansvar er: «å drive verksemda på ein berekraftig og etisk ansvarleg måte».

Dei felles konsernmåla for samfunnsansvar omhandlar menneskerettane, arbeidstakarrettane, ytre miljø og anti-korrupsjon.

Økonomisk utvikling

Agder Energis driftsinntekter i 2019 ble 14 097 mill. kr, ein auke på ca. 100 mill. kr samanlikna med nivå i 2018. Konsernets driftsresultat (IFRS) blei 2 384 mill. kr i 2019 mot 853 mill. kr året før.

Årsresultatet ble på 1 135 mill. kr mot eit negativt resultat på 204 mill. kr i 2018. Forbetring på i underkant av 1 000 mill. kr frå 2018 skuldast i hovudsak positivt bidrag frå urealiserte verdiendringar frå kraft- og valutakontraktar knytt til konsernets sine sikringsaktivitetar. Selskapet hadde lågare kraftproduksjon og lågare oppnådde prisar i 2019 enn i 2018.

Årsresultatet for morselskapet Agder Energi AS er utarbeidd etter god regnskapsskikk der årsresultatet ble på 401 mill. kr. Etter gjeldande utbyttmodell får Bykle kommune utbetalt 2,99 mill. kr i utbytte for sin eigardel i selskapet i 2019. Dei økonomiske resultatata i 2019 er gode. Eigenkapitalandelen er på et forsvarleg nivå, medan likviditeten er noko svak.

Sal av tenester til Bykle kommune

2018: 841 563
 2019: 432 591

Resultatregnskap (i mill. kr)	2019	2018
Driftsinntekter	14 097	13 980
Driftskostnader	11 713	13 013
Driftsresultat	2 384	967
Finansinntekter	164	135
Finanskostnader	289	249
Netto finanspostar	-126	-114
Resultat før skatt	2 258	853
Skattekostnad	1 123	1 057
Årsresultat	1 135	-204
Balanse	2019	2018
Anleggsmidlar	19 093	18 384
Omløpsmidlar	3 928	4 232
Sum eigarar	23 021	22 616
Innskott eigenkapital	1 907	1 907
Opptent eigenkapital	2 142	1 592
Min. interesser	33	27
Sum eigenkapital	4 082	3 526
Langsiktig gjeld	12 820	11 988
Kortsiktig gjeld	6 118	7 102
Sum gjeld og forplikningar	18 939	19 090
Sum eigenkapital og gjeld	23 021	22 616
Nøkkeltal	2019	2018
Totalkapitalrentabilitet	11,2 %	5,1 %
Eigenkapitalrentabilitet	59,4 %	21,1 %
Eigenkapitalprosent	17,7 %	15,6 %
Gjeldsgrad	4,6	5,4
Likviditetsgrad 1	0,6	0,6
Utbytte	612	592

Dagleg leiar: Wenche Fresvik
Styre: Torunn Ostad (leiar),
 Asbjørn Udjus, Anders Kylland,
 Morten Leuch Elieson, Venke
 Anny Nes, Ann-Elisabeth
 Ludvigsen, Helge Hammersbøen,
 Janne Nystøl, Maria Mirell
 Kirchner Høyer-Berntsen

Revisor: KPMG

Eigardel: 0,033 %



Agder Næringssselskap AS

skal fungere som eit investeringsselskap, og selskapets føremål er å bidrage til auka verdiskaping gjennom å tilby risikovillig kapital til nyetablerte og eksisterande bedrifter. Selskapet sine investeringar skal vere utført på marknadsmessig grunnlag, på like vilkår som private investorar og med sikte på å oppnå tilfredsstillande avkastning på investert kapital. Selskapet skal føretake investeringar i form av kjøp av aksjar. Selskapet skal selje seg ut av dei selskapa det blir investert i etter ei viss tid.

Den eigarmessige fordelinga er 67 % offentleg og 33 % privat. Agder fylkeskommune er største eigar med over 52 % av aksjane.

Året 2019

Selskapet blir drive løpande etter sitt formål avhengig av aktivitet i regionen elles.

Økonomisk utvikling

Selskapet har ein solid og god finansiering og veldig god likviditet.

Tilskot og Sal av tenester til Bykle kommune

2018: 0

2019: 0

Eigarstrategi

Bykle kommune eig ein liten del på berre 0,033 % og er medeigar som ein positiv bidragsytar i likskap med andre kommunar i fylket.

Resultatregnskap (i 1000 kr)	2019	2018
Driftsinntekter	400	1 300
Driftskostnader	1 189	1 513
Driftsresultat	-789	-213
Finansinntekter	369	362
Netto finanspostar	369	362
Årsresultat	-420	149
Balanse	2019	2018
Finansielle anleggsmidlar	36 139	29 823
Omløpsmidlar	11 301	18 639
Sum eigedelar	47 440	48 462
Innskott eigenkapital	3 042	3 042
Opptent eigenkapital	42 297	42 717
Sum eigenkapital	45 339	45 759
Kortsiktig gjeld	2 101	2 703
Sum gjeld	2 101	2 703
Sum eigenkapital og gjeld	47 440	48 462
Nøkkeltal	2019	2018
Totalkapitalrentabilitet	-0,9 %	0,3 %
Eigenkapitalrentabilitet	-0,9 %	0,3 %
Eigenkapitalprosent	95,6 %	94,4 %
Gjeldsgrad	0,0	0,1
Likviditetsgrad 1	5,4	6,9



ATB-Nett AS blei etablert i 2009 og har i hovudsak to fokusområde:

Felles innkjøp av tenester på vegne av medlemene.

Felles kontakt-, forhandlings- og leveringspunkt for operatørar, tenesteleverandørar og andre kundar som ønskjer leveransar innanfor dekningsområdet til ATB-Nett.

Selskapet er eigd med like stor del av 9 unike breibandsselskap i Agder/Telemark, Buskerud og Sogn og Fjordane.

Året 2019

Selskapet har eit år noko under fjoråret som var det året med høgast omsetning i selskapet si historie.

Økonomisk utvikling

Dei samla driftsinntektene for selskapet var på 19,3 mill kr i 2019 mot 20,1 mill kr året før.

Etter fråtrekk av kostnader fekk selskapet eit underskot på 0,37 mill kr i 2019.

Selskapets balanse består av kundefordringar på 2,16 mill kr og ei bankbeholdning på 0,72 mill. kr. Eigenkapitalen i selskapet var på -0,012 mill. kr pr. 31.12.2019, medan gjelda var på 3,361 mill. kr.

Selskapet har ein eigenkapitalprosent på 0 % med tilhøyrande høg gjeldsgrad på 280.

Selskapets avkastning på totalkapitalen og eigenkapitalen viser dårlege tal for 2019.

Tilskot og Sal av tenester til Bykle kommune

2018: 0

2019: 0

Eigarstrategi

Aksjane er eigd via Bykle Breiband AS og følgjer strategien for det eigarskapet.

Resultatregnskap konsern (i 1000 kr)	2019	2018
Driftsinntekter	19 289	20 059
Driftskostnader	19 667	20 059
Driftsresultat	-378	0
Finansinntekter	2	1
Finanskostnader	-2	1
Netto finanspostar	4	0
Resultat før skatt	-374	0
Skattekostnad	0	0
Årsresultat	-374	0
Balanse	2019	2018
Finansielle anleggsmidlar	102	227
Omløpsmidlar	3 247	3 476
Sum eigedelar	3 349	3 703
Innskott eigenkapital	240	240
Opptent eigenkapital	-252	122
Sum eigenkapital	-12	362
Avsetning til forpliktingar	0	0
Langsiktig gjeld	0	0
Kortsiktig gjeld	3 361	3 341
Sum gjeld	3 361	3 341
Sum eigenkapital og gjeld	3 349	3 703
Nøkkeltal	2019	2018
Totalkapitalrentabilitet	-10,7 %	0,0 %
Eigenkapitalrentabilitet	-213,7 %	0,0 %
Gjeldsgrad	-280,0	9,2
Eigenkapitalprosent	0 %	10 %



Styre: Svein Arne Haugen (leiar), Sigmund Aune (nestleiar), Odd Håvard Dahle, Knut Hagen og Torunn Helene Langeid

Revisor: RSM Norge AS
Eigardel: 13,11 % via LL Setesdal Bilruter



L/L SETESDAL BILRUTER

Dekkservice Setesdal AS sel dekk i eit lite omfang og held til på tomte til LL Setesdal Bilruter.

Året 2019

Aktiviteten i selskapet er minimal. Det er heller ikkje tilsette eller dagleg leiar.

Økonomisk utvikling

Det er ikkje så mye annet å seie enn at det er underleg at selskapet ikkje allereie er nedlagt!

Men det blir drive vel vidare i ei von om å minimere tap på varelager.

Tilskot og Sal av tenester til Bykle kommune

2018: 0

2019: 0

Eigarstrategi

Aksjane er eigd via LL Setesdal Bilruter og følgjer strategien for det eigarskapet.

Resultatregnskap konsern (i 1000 kr)	2019	2018
Driftsinntekter	521	988
Driftskostnader	631	1 143
Driftsresultat	-110	-155
Finansinntekter	0	0
Finanskostnader	0	0
Netto finanspostar	0	0
Resultat før skatt	-110	-155
Skattekostnad	-24	-30
Årsresultat	-86	-125
Balanse	2019	2018
Varige driftsmidlar		157
Omløpsmidlar	752	550
Sum egedelar	752	707
Innskott eigenkapital	504	504
Annan innskott eigenkapital	239	0
Opptent eigenkapital	0	-247
Sum eigenkapital	743	257
Annan langsiktig gjeld	10	0
Kortsiktig gjeld	0	450
Sum gjeld	10	450
Sum eigenkapital og gjeld	753	707
Nøkkeltal	2019	2018
Totalkapitalrentabilitet	-15,1 %	-21,0 %
Eigenkapitalrentabilitet	-22,0 %	-48,5 %
Eigenkapitalprosent	98,7 %	36,4 %
Gjeldsgrad	0,0	1,8



Dagleg leiar: Kirsten Leira
Styre: Arve Andersson (leiar)
 Eivind Robert Buckner, Jon Martin Bjørgum, Siri Lande og Sigrid Dreemann Medley-Tellefsen

Revisor: BDO
Eigardel: 98,8 % via Bykle og Hovden Vekst AS (BHV)



Destinasjon Hovden AS er eigd av Bykle kommune via Bykle og Hovden Vekst AS (BHV) (98,8 %) og Setesdal Regionråd (1,2%). Selskapets formål er å drive turistkontor med formål om å synleggjere hovden.com for turistar, og å arbeide for meir turisme i Setesdal. Selskapet har tidlegare eigd aksjane i Hovden Booking AS, men desse er i 2020 fusjonert inn i Destinasjon Hovden AS. Bookingfunksjonen er frå 1.1.21 overført til Hovden Skisenter AS.

Selskapet skal være ein sentral aktør i utvikling av kommunen som turistdestinasjon for og i heile Bykle kommune, samt utføre vertskapsrolla og rolla som turistinformasjon. Meir detaljert strategi blir utarbeidd i 2021. Selskapet sine inntekter kjem frå næringa på Hovden og tilskot. Selskapet utfører også marknadsføringstenester for Visit Setesdal.

Det er forventa eit underskot i 2020 da selskapet sitt styre vedtok å halvere tilskota frå næringa som følgje av Koronapandemien.

Det er per no to tilsette.

Året 2019

Aktiviteten i selskapet har vore som normal i 2019, men det blir som nemnt endringar i 2020 og framover.

Økonomisk utvikling

Dei samla driftsinntektene for selskapet var på 7,156 mill kr i 2019 mot 8,435 mill kr året før.

Etter fråtrekk av kostnader fekk selskapet eit årsresultat på 0,18 mill kr i 2019.

Selskapet sin største eigendel er balanseført utvikling til nettside kr. 1,039 mill.

Eigenkapitalen i selskapet var på 1,58 mill. kr pr. 31.12.2019, medan den kortsiktige gjelda var på 1,23 mill. kr., selskapet har ingen langsiktig gjeld.

Selskapet har ein eigenkapitalprosent på 56,3 %.

Selskapets avkastning på totalkapitalen og eigenkapitalen viser svake, men positive tall for 2019.

Tilskot frå Bykle kommune

2018: 5 318 680

2019: 4 206 320

Eigarstrategi

Bykle kommune er medeigar i selskapet for å fremje marknadsføringa av Bykle kommune som turistmål, ivaretake vertskapsfunksjonen og ha eit turistkontor.

Resultatregnskap (i 1000 kr)	2019	2018
Driftsinntekter	7 156	8 435
Driftskostnader	6 911	8 548
Driftsresultat	245	-113
Finansinntekter	1	1
Finanskostnader	66	6
Netto finanspostar	-65	-5
Brutto driftsresultat	180	-118
Skattekostnad	0	0
Årsresultat	180	-118
Balanse	2019	2018
Immaterielle eigedelar	1 040	1 164
Varige driftsmidlar	18	46
Finansielle anleggsmidlar	155	218
Omløpsmidlar	1 603	1 580
Sum eigedelar	2 816	3 008
Innskott eigenkapital	510	510
Overkurs	793	793
Annan eigenkapital	282	102
Sum eigenkapital	1 585	1 405
Langsiktig gjeld	0	0
Kortsiktig gjeld	1 231	1 603
Sum gjeld	1 231	1 603
Sum eigenkapital og gjeld	2 816	3 008
Nøkkeltal	2019	2018
Totalkapitalrentabilitet	8,5 %	-3,5 %
Eigenkapitalrentabilitet	12,0 %	-8,0 %
Eigenkapitalprosent	56,3 %	46,7 %
Gjeldsgrad	0,8	1,1
Likviditetsgrad 1	1,3	1,0



Styre: Roger Hagel Sørli (leiar), Jo Breivegen, Kjetil Uleberg, Ole Prytz Bruun, Per Gunnar Andersen, Terje Mykland

Revisor: Valt å ikkje ha revisor (ikkje revisjonspliktig)
Eigardel: 33,33 % (via Destinasjon Hovden)



Hovden Opplevelser AS skal drive med oppleving og andre arrangement.

Styreleiar har den daglege leiinga av selskapet og det er ingen andre tilsette i selskapet.

Selskapet er eigd av Destinasjon Hovden AS (33,33 %), resterande aksjar er eigd av næringssselskap på Hovden med ein eigardel kvar på 9,524 %. Dei andre eigarane er Hovdegrend AS, AS Sætersdalen, Hovden Høyfjellsenter AS, God Driv AS, Hovden Alpinsenter AS, Uleberg Invest AS og Hovden Resort.

Året 2019

Aktiviteten i selskapet har vore veldig låg sidan oppstarten i 2014.

Økonomisk utvikling

Selskapet har så å seie ingen aktivitet og har knapt hatt det. Men det inneber likevel nokre kostnader med å drive eit selskap, så tala er ikkje gode. Noko vidare analyse av desse blir ikkje vurdert som hensiktsmessig.

Tilskot og Sal av tenester til Bykle kommune

2018: 0

2019: 0

Eigarstrategi

Aksjane er eigd via Destinasjon Hovden og følger strategien på eigarskapet i det selskapet.

Resultatregnskap (i 1000 kr)	2019	2018
Driftsinntekter	74	0
Driftskostnader	13	-51
Driftsresultat	61	-51
Finansinntekter	0	0
Finanskostnader	0	0
Netto finanspostar	0	0
Resultat før skatt	61	-51
Skattekostnad	0	0
Årsresultat	61	-51
Balanse	2019	2018
Anleggsmidler	0	69
Omløpsmidlar	5	0
Sum eigedelar	5	69
Innskott eigenkapital	525	525
Opptent eigenkapital	-520	-581
Sum eigenkapital	5	-56
Kortsiktig gjeld	0	125
Sum gjeld	0	125
Sum eigenkapital og gjeld	5	69
Nøkkeltal	2019	2018
Totalkapitalrentabilitet	164,9 %	-28,6 %
Eigenkapitalrentabilitet	-239,2 %	167,2 %
Gjeldsgrad	0,0	-2,2
Eigenkapitalprosent	100,0 %	-81,2 %
Likviditetsgrad 1	0,0	0,0



Dagleg leiar: Per Bård Torvik
Styre: Lars Erik Domaas (leiar), Kirsten Leira (nestleiar), Johnny Mortensen, Petter Furseth og Jens Petter Røed

Revisor: BDO
Eigardel: 58,9%



Hovden Skigymnas AS er eigd av Bykle kommune (58,9%), Agder Næringssselskap AS (38,9 %), Agder og Rogaland Skikrets (1,1 % og Telemark og Vestfold Skikrets (1,1 %).

Selskapet sysselsette 7 årsverk og har dette skoleåret 41 elever. Formålet til selskapet er å drive langrenn-, snowboard, freeski og alpintlinje. Sjølve vidaregåande skule blir drive av eit eige selskap som ikkje kommunen er involvert i som eigar.

Selskapet er ikkje skattepliktig og mottar tilskot til drifta frå Bykle kommune i tillegg til eigenbetaling frå elevar.

Året 2019

Aktiviteten til selskapet er som i eit normalår.

Økonomisk utvikling

De samla driftsinntektene for selskapet var på 12,87 mill kr i 2019 mot 12,35 mill kr året før.

Etter fråtrekk av kostnader fekk selskapet eit årsresultat på -0,547 mill kr i 2019 mot eit lite overskot i 2018.

Selskapets eignelutar består av maskin og anlegg, forskotsbetalt leasing på to bilar og tredemøller med 0,3 mill kr. Tredemøllene har Bykle kommune betalt 0,2 mill i investeringstilskot for å finansiere. Selskapet har ei bankbeholdning på 1,37 mill. kr. Eigenkapitalen i selskapet var på 1,25 mill. kr pr. 31.12.2019, medan gjelda var på 1,53 mill. kr.

Selskapet har ein eigenkapitalprosent på 45 % med gjeldsgrad på 1,2.

Selskapets avkastning på totalkapitalen og eigenkapitalen viser negative tall for 2019.

Likviditeten er ikkje spesielt god.

Tilskot frå Bykle kommune

2018: 6 917 760

2019: 6 100 000

Eigarstrategi

Bykle kommune sin strategi som eigar er å bidrage til å kunne tilby denne utdanninga, og trekkje unge utøvarar til Hovden. Selskapet sin strategi skal utarbeidast i disse dagar.

Resultatregnskap (i 1000 kr)	2019	2018
Driftsinntekter	12 876	12 352
Driftskostnader	13 423	12 344
Driftsresultat	-547	8
Finansinntekter	8	25
Finanskostnader	1	2
Netto finanspostar	7	23
Resultat før skatt	-540	31
Skattekostnad		
Årsresultat	-540	31
Balanse	2019	2017
Immaterielle eigedelar	0	13
Anleggsmidlar	771	859
Finansielle anleggsmidlar	300	400
Omløpsmidlar	1 723	2 166
Sum eigedelar	2 794	3 439
Innskott eigenkapital	1 898	1 898
Opptent eigenkapital	-641	-101
Sum eigenkapital	1 257	1 797
Kortsiktig gjeld	1 537	1 641
Sum gjeld	1 537	1 641
Sum eigenkapital og gjeld	2 794	3 439
Nøkkeltal	2019	2018
Totalkapitalrentabilitet	-17,3 %	1,9 %
Eigenkapitalrentabilitet	-35,4 %	3,4 %
Eigenkapitalprosent	45,0 %	52,3 %
Gjeldsgrad	1,2	0,9

Kontaktperson: Caroline Lund
Styre: Kjell Idar Juvik (leiar) og
 Kari Anita Furunes

Revisor: PFK Revisjon AS

Eigardel: 0,313 %



Kommunekraft AS

Kommunekraft AS ble stiftet 28. april 1993 med formål å formidle kraft på vegne av aksjonærkommunane til best moglege kommersielle føresetnad i marknaden.

Kommunekraft AS er eigd av 125 kommunar og 7 fylkeskommunar og Landssamanslutninga av vasskraftkommunar (LVK). Bakgrunnen for stiftinga av selskapet var at kommunane og fylkeskommunane rekna det for naudsynt å få etablert eit uavhengig miljø der dei kan innhente råd og rettleiing.

Kommunekraft AS si målsetting er at aksjonærane skal sitje att med mest mogleg av inntektene frå salet. Kommunekraft har difor ikkje mål om eit høgast mogleg økonomisk overskot for eigen del. Kommunekraft AS driver "non-profit", det vil sei at selskapet sine teneste blir prisa slik at prisen berre dekkjer kostnadene ved rådgjevinga ovanfor kommunane, og ved å innhente tilbod frå aktørane i marknaden. Selskapet sine prisar til ein kvar tid, går fram av selskapet sine standard provisjonskontrakter.

Året 2019

Eit normalår for selskapet. Det

blir drive rimeleg likt frå år til år.

Økonomisk utvikling

Selskapet hadde driftsinntekter på 2 mill. kr i 2019, tilnærma likt som året før. Selskapet sitt rekneskap for 2019 viser eit resultat på 0,4 mill kr.

Selskapet har pr. 31.12.2019 ein egenkapital på 2.32 mill. kr og ei total gjeld på 0,4 mill. kr. Dette gjev ein egenkapitaldel på 85,1 % og ei gjeldsgrad på 0,2 som er svært solid.

Avkastinga på totalkapitalen og egenkapitalen er solide.

Sal av tenester til Bykle kommune

2018: 2 500

2019: 0

Eigarstrategi

Bykle kommune er medeigar i selskapet for å få så gunstige inntekter som mogleg knytta til sal av vasskraft. Dette er ei stor inntektskjelde for kommunen.

Resultatregnskap (i 1000 kr)	2019	2018
Driftsinntekter	2 000	2 068
Driftskostnader	1 608	1 918
Driftsresultat	392	150
Finansinntekter	5	4
Finanskostnader	0	0
Netto finanspostar	5	4
Årsresultat	397	154
Balanse	2019	2018
Immaterielle midlar	40	80
Finansielle midlar		
Omløpsmidlar	2 687	1 961
Sum eigedelar	2 727	2 041
Innskott egenkapital	320	320
Opptent egenkapital	2 000	1 603
Sum egenkapital	2 320	1 923
Avsetning til forpliktingar	0	0
Langsiktig gjeld	0	0
Kortsiktig gjeld	407	118
Sum gjeld	407	118
Sum egenkapital og gjeld	2 727	2 041
Nøkkeltal	2019	2018
Totalkapitalrentabilitet	16,7 %	15,0 %
Eigenkapitalrentabilitet	18,7 %	16 %
Eigenkapitalprosent	85,1 %	94,2 %
Gjeldsgrad	0,2	0,1
Likviditetsgrad 1	6,6	16,6



L/L SETESDAL BILRUTER

LL Setesdal Bilruter har anbuds kontrakt i Setesdal og Åseral. Dei driv i tillegg med pasientreiser og godstransport. Selskapet er lokalisert på Evje.

Selskapet er eigd av både private aktørar og kommunar. Bykle kommune har ein eigardel på 13,11 % og er med den nest største eigaren.

Selskapet hadde 294 faste tilsette i 2019.

Året 2019

2019 har vore eit år prega av ordinær drift.

Godstransporten hadde ei omsetning på 3,9 mill. kr i 2018. Det er ei nedgong frå 2017, men med reduksjon i produksjonen gjer det likevel til at innteninga er betra på godstransport i 2018.

Selskapet driv også med kursverksemd både for interne og eksterne kandidatlar.

Samfunnsansvar

Selskapet sin aktivitet forureinar det ytre miljøet. Selskapet jobbar kontinuerleg med å redusere forureining gjennom blant annet fornying av vognparken og redusert tomgangskøyning. Så godt som alle bussene har EURO6 motor.

Som leverandør av kollektivtransport har aktiviteten ein netto positiv effekt på miljøet.

Økonomisk utvikling

Konsernet omsette for 231,5 mill. kr i 2019. Det er ei auke på ca. 8 mill. kr frå 2018.

Adm. dir.: Terje Greibesland

Styre: Svein Arne Haugen (leiar), Sigmund Aune (nestleiar), Odd Håvard Dahle, Knut Hagen, Torunn Helene Langeid, Siri Lyngvi-Østerhus, Mardon Drangshold, Thorbjørn Hansen og Svein Tore Thorsen

Revisor: RSM Norge AS

Eigardel: 13,11 %

Det er ei auke på 3,7 % samanlikna med året før.

Driftsresultatet i konsernet var på 10,2 mill. kr. Det er ein klar forbetring frå 2018 då resultatet var på 5,9 mill. kr. Årsresultatet gjekk opp frå 6 mill. kr i 2018 til 10,3 mill. kr i 2019.

Dei samla investeringane i konsernet utgjorde i 2019 2,8 mill. kr. og omfatta i hovudsak kjøp av busser og utstyr til verksemda.

Likviditetsbeholdninga i konsernet var på 57 mill. kr ved utgangen av 2019 med ein likviditetsgrad på 1,9 som er på eit godt nivå. Selskapet har ingen langsiktig gjeld.

Konsernet har ein veldig god soliditet med ein eigenkapitalandel på 62 % i 2019.

Dei økonomiske resultatane i 2019 for konsernet som heilheit er bra med god avkastning både på total- og eigenkapitalrentabiliteten.

Sal av tenester til Bykle kommune

2018: 32 675

2019: 37 675

Eigarstrategi

Bykle kommune har vore eigar for å sikre arbeidsplassar og for å kunne påverke rutetrafikken i Setesdal. Men no er dette meir sentralt styrt. Så det bør vurderast i kva grad det er hensiktsmessig å ha ein eigardel i selskapet framover.



	2019	2018
Driftsinntekter	231 527	223 318
Driftskostnader	221 286	217 370
Driftsresultat	10 241	5 948
Finansinntekter	2 655	1 806
Finanskostnader	2	3
Netto finanspostar	2 652	1 803
Resultat før skatt	12 894	7 751
Skattekostnad	2 548	1 786
Årsresultat	10 346	5 965
Balanse	2019	2018
Immaterielle midlar	2 122	2 205
Varige driftsmidlar	26 348	29 751
Finansielle midlar	9 672	8 601
Omløpsmidlar	102 586	92 172
Sum eigedelar	140 728	132 728
Innskott eigenkapital	4 576	4 576
Opptent eigenkapital	82 642	75 610
Sum eigenkapital	87 218	80 186
Avsetning for forpliktingar	0	0
Langsiktig gjeld	0	0
Kortsiktig gjeld	53 510	52 542
Sum gjeld	53 510	52 542
Sum eigenkapital og gjeld	140 728	132 728
Nøkkeltal	2019	2018
Totalkapitalrentabilitet	9,4 %	5,7 %
Eigenkapitalrentabilitet	15,4 %	9,7 %
Eigenkapitalprosent	62,0 %	60,4 %
Gjeldsgrad	0,6	0,7
Likviditetsgrad 1	1,9	1,8
Utbytte	3 313	4 970

Dagleg leiar.: Jørg Wember
Westermann

Styre: Kjell Stundal (leiar), Renate
Nedregård (nestleiar), Einar Ingolf
Velde, Heidi Bjerga, Jon Rikard
Kleven, May Britt Nielsen Tabak ,
Sigbjørn Gunnar Molvik og Tove
Mette Bjørkmo

Revisor: Deloitte AS



Norsk Bane AS arbeider for eit nasjonalt, høgfarts banenett i Norge og til nabolanda. Selskapet har utvikla eit fleirbrukskonsept for langdistanse-, regional-/InterCity- og godstrafikk tilpassa norske forhold og behov, med detaljerte traséplanar, økonomiske kalkylar og samfunnsmessige analyser. Norsk Bane sine største eigarar er kommunane Vinje, Suldal, Sauda, Odda og Bykle, og Rogaland fylkeskommune. Disse står for 57 % av aksjekapitalen. I tillegg har selskapet 22 andre offentlege og 321 private eigarar. Offentlege eigarar står for 73 % av aksjekapitalen.

Selskapet held til i Ålesund og har to tilsette.

Året 2019

2019 har vore eit aktivt år, med intensivt informasjonsarbeid, stor møteverksemd, etablering av Lyntogforum Gudbrandsdalen/Mjøsa og gjennomslag for utgreiing av høgfartsbaner i regjeringserklæringa til H, FrP, V og KrF i januar 2019. Norsk Bane AS har arbeidd vidare med utvikling av lyntogforum som eit viktig politisk, organisatorisk og økonomisk fundament for selskapet sitt arbeid. Norsk Bane AS er sekretariat for Lyntogforum Møre og Romsdal, Lyntogforum Gudbrandsdalen/Mjøsa og Lyntogforum Vestlandsbanen over Haukeli, med fylkesvise avdelingar i Hordaland, Rogaland og Telemark, samt for «Lyntogets Venner». Saman med lyntogfora er det sett i gong ein prosess for

mogleg omorganisering og registrering som foreining.

Samfunnsansvar

I valkampen i 2019 var klima og motstanden mot sentralisering veldig aktuelle saker. Høgfartsbanar i et fleirbrukskonsept for langdistanse-, regional- og godstrafikk vil vere eit av dei viktigaste tiltaka for å løyse både desse problema. Det blir viktig å få fram dette òg i valkampen neste år, der disse sakene truleg på nytt vil vere sentrale.

Økonomisk utvikling

Selskapet hadde i 2019 driftsinntekter på kr 2 mill kr, og det same i driftskostnader. Det er små verdiar i selskapet og det har vore drive mange år med underskot slik at mest all innskoten kapital er brukt opp. Eigenkapitalen til Norsk Bane AS var kr 67 479 ved utgangen av 2019, det er skote inn i overkant av 10 mill frå eigarane tidlegare.

Tilskot frå Bykle kommune

2018: 15 000
2019: 15 000

Eigarstrategi

Bykle kommune er med som eigar i selskapet fordi ein hurtigbane med stasjon på Haukeli naturleg nok vil ha positive ringverknad for både kommune, næringsliv og turisme.

Resultatregnskap (i 1000 kr)	2019	2018
Driftsinntekter	2 020	1 924
Driftskostnader	2 019	1 996
Driftsresultat	1	-72
Finansinntekter	1	3
Finanskostnader	0	0
Netto finanspostar	1	3
Resultat før skatt	2	-69
Skattekostnad	0	0
Årsresultat	2	-69
Balanse	2019	2018
Immaterielle midlar	0	0
Varige driftsmidlar	0	0
Finansielle midlar	0	0
Omløpsmidlar	264	266
Sum eigedelar	264	266
Innskott eigenkapital	10 159	10 159
Opptent eigenkapital	-10 092	-10 094
Sum eigenkapital	67	65
Avsetning for forpliktingar	0	0
Langsiktig gjeld	0	0
Kortsiktig gjeld	197	201
Sum gjeld	197	201
Sum eigenkapital og gjeld	264	266
Nøkkeltal	2019	2018
Totalkapitalrentabilitet	0,8 %	-20,8 %
Eigenkapitalrentabilitet	3,0 %	-69,3 %
Eigenkapitalprosent	25,4 %	24,4 %
Gjeldsgrad	2,9	3,1
Likviditetsgrad 1	1,3	1,3

Dagleg leiar: Odd Terje Døvik
Styre: Stein A. Hannevik (styreleiar), Lars Petter Maltby, Ove Haugland, Bente Zeline Rist og Anita Aanonsen Jernquist.

Revisor: BDO
Eigardel: Indirekte 0,65 % gjennom eigarpost i Setesdal Miljø og Gjenvinning IKS



Returkraft AS er eigd av kommunar i Agder. Bykle kommune er indirekte eigarar av Returkraft AS, gjennom sin Eigardel i Setesdal Miljø og Gjenvinning IKS. Selskapet eig og driv eit gjenvinningsanlegg på Langemyr i Kristiansand. Anlegget blei sett i drift i 2010.

Ved utgongen av 2019 hadde selskapet 41 tilsette.

Anlegget har kapasitet til å forbrenne omlag 130 000 tonn avfall per år. Energien i avfallet blir gjenvunne i form av elektrisk kraft og varmt vann til Kristiansands fjernvarmenett.

Forbrenningsanlegget tar imot restavfall frå hushalda og bedrifter i heile regionen, i tillegg til spesialavfall. Behandlinga av hushaldsavfall skjer til sjølvkost, regulert etter Forureiningslova.

Samfunnsansvar

Returkrafts verksemd er regulert av utsleppsløyve, og selskapet har en tett dialog med Fylkesmannen si miljøvern-avdeling for å sikre at alle relevante forhold knytt til denne blir dokumentert og ivaretatt.

Anlegget har ikkje utslepp av prosessvatn. Utslippa til luft er lågare enn det som er vanlig i bransjen, og ligg betydeleg under dei gjeldande utsleppsgrensar.

Året 2019

Anlegget hadde i 2019 en el-produksjon på 88,1 GWh mot 90,3 GWh i 2018. Saman med eit fjernvarmeuttak på 112 GWh bidrog dette til ei samla energiutnytingsgrad på 61 % og ein energieffektivitet på 0,91. Den underliggende drifta var svært god i 2019, med låge

utslepp og høg driftsstabilitet med gjennomsnittleg oppetid på 94 %.

Økonomisk utvikling

Samla driftsinntekter for selskapet i 2019 var 195 mill. kr. Det er ei auke på ca. 9 mill. kr frå 2018. Selskapet opererer med eit rekneskapsmessig skilje mellom «næring» og «hushald». Renovasjonsselskapa i regionen er selskapet sine største kundar og eigarar, og selskapet sin kredittrisiko blir difor vurdert til å vere avgrensa. Selskapet sine økonomiske resultat har vore gode i 2019. Selskapet har ein låg eigenkapitaldel, men eigenkapitaldelen har vist ei positiv utvikling dei seinare år. Også gjeldsgraden, som framleis er høg, er halvert den seinare tid.

Tilskot og Sal av tenester til Bykle kommune

2018: 0
 2019: 0

Eigarstrategi

Bykle kommune må levere renovasjonstjenester til sine innbyggjarar og denne tenesta blir ivaretatt gjennom Setesdal Miljø og Gjenvinning IKS. Det har ikkje eige forbrenningsanlegg og treng å kjøpe denne tenesta av andre. Det er difor naudsynt at Setesdal Miljø og Gjenvinning IKS er involvert i andre verksemder for å få fullført sitt oppdrag.

Resultatregnskap (i 1000)	2019	2018
Driftsinntekter	194 871	185 774
Driftskostnader	155 318	145 648
Driftsresultat	39 553	40 126
Finansinntekter	995	1 316
Finanskostnader	28 379	16 119
Netto finanspostar	-27 384	-14 803
Resultat før skatt	12 169	25 323
Skattekostnad	5 351	3 316
Årsresultat	17 520	28 639
Balanse	2019	2018
Immaterielle midlar	27 031	21 681
Varige driftsmidlar	1 088 855	1 129 520
Finansielle midlar	115 957	147 039
Omløpsmidlar	58 687	57 860
Sum egedelar	1 290 530	1 356 099
Innskott eigenkapital	10 000	10 000
Opptent eigenkapital	71 602	54 082
Sum eigenkapital	81 602	64 082
Avsetning til forpliktingar	701	934
Annan langsiktig gjeld	1 174 962	1 256 113
Kortsiktig gjeld	33 264	34 971
Sum gjeld og forpliktingar	1 208 928	1 292 018
Sum eigenkapital og gjeld	1 290 530	1 356 099
Nøkkeltal	2019	2018
Totalkapitalrentabilitet	2,9 %	2,9 %
Eigenkapitalrentabilitet	16,7 %	50,9 %
Eigenkapitalprosent	6,3 %	4,7 %
Gjeldsgrad	14,8	20,2
Likviditetsgrad 1	1,8	1,7



Adm. dir.: Terje Greibesland
Styre: Svein Arne Haugen (leiar), Sigmund Aune (nestleiar), Odd Håvard Dahle, Knut Hagen, Torunn Helene Langeid, Siri Lyngvi-Østerhus, Mardon Drangshold, Thorbjørn Hansen og Svein Tore Thorsen

Revisor: RSM Norge AS
Eigardel: 13,11 % via LL Setesdal Bilruter



L/L SETESDAL BILRUTER

SBR Transport AS Er eigd av LL Setesdal Bilruter.

Selskapet var tidlegare Birkeland Busser AS. Aksjane blei seld ut av konsernet i 2014. Det er no minimal drift i selskapet, stort sett berre finansinntekter og mindre kostnader.

Selskapet har ingen tilsette.

Året 2019

Er eit normalår slik drifta har vore dei siste åra. Resultatet er avhengig av finansinntektene.

Økonomisk utvikling

Selskapet har eit årsresultat og utvikling som er avhengig av finansinntektene. Elles er økonomien i selskapet veldig god. Det er god likviditet og tilnærma 100 % egenkapital.

Tilskot og Sal av tenester til Bykle kommune

2018: 0

2019: 0

Eigarstrategi

Selskapet er eigd av LL Setesdal Bilruter og Bykle kommune er indirekte eigar. Strategi på eigarskap vil følgje LL Setesdal Bilruter.

Resultatregnskap (i 1000 kr)	2019	2018
Driftsinntekter		
Driftskostnader	-7	22
Driftsresultat	7	-22
Finansinntekter	341	204
Finanskostnader	0	0
Netto finanspostar	341	204
Resultat før skatt	348	182
Skatt	76	39
Årsresultat	271	143
Balanse	2019	2018
Varige driftsmidlar	0	0
Finansielle anleggsmidlar	0	0
Omløpsmidlar	18 068	17 764
Sum egedelar	18 068	17 764
Innskott eigenkapital	2 110	2 110
Opptent eigenkapital	15 837	15 566
Sum eigenkapital	17 947	17 676
Langsiktig gjeld	42	44
Kortsiktig gjeld	79	44
Sum gjeld og forpliktingar	121	88
Sum eigenkapital og gjeld	18 068	17 764
Nøkkeltal	2019	2018
Totalkapitalrentabilitet	1,9 %	1,0 %
Eigenkapitalrentabilitet	1,5 %	0,8 %
Eigenkapitalprosent	99,3 %	99,5 %
Gjeldsgrad	0,0	0,0
Likviditetsgrad 1	228,7	403,7



Adm. dir.: Terje Greibesland
Styre: Svein Arne Haugen (leiar), Sigmund Aune (nestleiar), Odd Håvard Dahle, Knut Hagen, Torunn Helene Langeid, Siri Lyngvi-Østerhus, Mardon Drangshold, Thorbjørn Hansen og Svein Tore Thorsen

Revisor: RSM Norge AS
Eigardel: 13,11 %



L/L SETESDAL BILRUTER

Setesdal Bilruter Eigedom AS

eig eigedomane og andre driftsmidlar som blir leigd ut til konsernet knytta til LL Setesdal Bilruter.

Selskapet har ingen tilsette.

Året 2019

Det er eit normalt år for selskapet som normalt sett ligg på ei leigeinntekt på i underkant av kr 1,8 mill.

Økonomisk utvikling

Selskapet si inntekt utgjør leigeinntekter frå konsernet.

Selskapet sin egenkapital og finansiering blir vurdert som tilfredsstillande slik drifta er.

Tilskot og Sal av tenester til Bykle kommune

2018: 0

2019: 0

Eigarstrategi

Selskapet er eigd av LL Setesdal Bilruter og Bykle kommune er indirekte eigar. Strategi på eigarskap vil følgje LL Setesdal Bilruter.

Resultatregnskap (i 1000)	2019	2018
Driftsinntekter	1 731	3 231
Driftskostnader	1 293	4 993
Driftsresultat	438	-1 762
Finansinntekter	1	2
Finanskostnader	108	189
Netto finanspostar	-106	-187
Resultat før skatt	332	-1 949
Skattekostnad	73	-438
Årsresultat	259	-1 512
Balanse	2019	2018
Immaterielle midlar	358	234
Varige driftsmidlar	8 465	9 231
Finansielle midlar	103	103
Omløpsmidlar	437	5 484
Sum eigedelar	9 363	15 052
Innskott eigenkapital	2 895	2 895
Opptent eigenkapital	1 474	1 215
Sum eigenkapital	4 369	4 110
Avsetning til forpliktingar	0	0
Annan langsiktig gjeld	4 788	10 545
Kortsiktig gjeld	205	398
Sum gjeld og forpliktingar	4 993	10 943
Sum eigenkapital og gjeld	9 363	15 053
Nøkkeltal	2019	2018
Totalkapitalrentabilitet	3,6 %	-13 %
Eigenkapitalrentabilitet	7,8 %	-56 %
Eigenkapitalprosent	46,7 %	27,3 %
Gjeldsgrad	1,1	2,7
Likviditetsgrad 1	2,1	13,8



Kontaktperson: Connie Barthold
Styre: Connie Barthold (leiar),
 Terje Greibesland (nestleiar) Olav
 Neset, Torleif Vatnestrøm, Torhild
 Hornnes og Signe Berit Sollien
 Haugå

Revisor: RSM Norge AS
Eigardel: 2,398 % og indirekte via
 LL Setesdal Bilruter som eigar
 5,036 %



Setesdal informasjons og kompetansesenter AS

har som formål å oppføre bygg som skal leigast bort til regional reiselivsorganisasjon for drift av regionalt informasjons- og kompetansesenter. Selskapet har ikkje eigne tilsette.

Året 2019

Det har vore etter måten lite aktivitet i selskapet i 2019.

Økonomisk utvikling

Totalt driftsinntekter er 190 00 kr, men etter fråtrekk av driftskostnader, netto finans og skatt blei årsresultatet for 2019 0 kr, medan selskapet hadde eit positivt årsresultat på 45 000 kr i 2018.

Det er berre mindre endringar i balansen frå 2018 til 2019.

Kortsiktig leverandørgjeld er redusert. Selskapet har ikkje langsiktig gjeld.

Selskapet har høg eigenkapitalprosent, låg gjeldsgrad og god likviditetsgrad.

Selskapets økonomi blir vurdert som solid.

Tilskot og Sal av tenester til Bykle kommune

2018: 0

2019: 0

Eigarstrategi

Bykle kommune er med som medeigar i selskapet for å bidra med utleigebygg til selskap som skal utvikle reiseliv i Setesdal-regionen.

Resultatregnskap (i 1000)	2019	2018
Driftsinntekter	190	244
Driftskostnader	191	189
Driftsresultat	-2	55
Finansinntekter	2	2
Finanskostnader	0	0
Netto finanspostar	2	2
Resultat før skatt	1	57
Skattekostnad	0	12
Årsresultat	0	45
Balanse	2019	2018
Immaterielle midlar	0	0
Varige driftsmidlar	1 583	1 621
Finansielle midlar	0	0
Omløpsmidlar	683	663
Sum eigedelar	2 266	2 284
Innskott eigenkapital	2 085	2 085
Opptent eigenkapital	90	89
Sum eigenkapital	2 175	2 174
Avsetning til forpliktingar	25	25
Annan langsiktig gjeld	0	0
Kortsiktig gjeld	67	85
Sum gjeld og forpliktingar	91	110
Sum eigenkapital og gjeld	2 266	2 284
Nøkkeltal	2019	2018
Totalkapitalrentabilitet	0,0 %	2,5 %
Eigenkapitalrentabilitet	0,0 %	2,6 %
Eigenkapitalprosent	96,0 %	95,2 %
Gjeldsgrad	0,0	0,1
Likviditetsgrad 1	10,3	7,8



Adm. dir.: Jan Gunnar Østerhus
Styre: Lars-Ivar Gjørsv (leiar),
Anne Sofie Opsahl Hornnes
(nestleiar), Vidar Johnsen, Irene
Moe, Henri Tore Viki og Charlotte
Wehus Amundsen

Revisor: Team Revisjon AS
Eigardel: 20 %

Setpro AS er eigd med lik eigardel (20 %) av kommunane Bygland, Iveland, Valle, Evje og Hornnes og Bykle. Selskapet leverer arbeids- og inkluderingsstenester i heile Setesdal. I samarbeid med NAV blir det levert fleire tiltak som varig, tilrettelagt arbeidsførebuande trening. Setpro AS arbeider for å levere produkt og tenester av høg kvalitet og med konkurransedyktige prisar. Setpro AS utrustar og kvalifiserer sine tilsette og deltakarar, og tilbyr ein arbeidsplass med gode og varierte arbeidsoppgåver. Det er avdeling både på Evje og i Valle, der dei har ulike produksjonsavdelingar, blant anna treproduksjon, matlevering og vaskeri.

I tillegg driv dei ein butikk på Evje som sel nytt og brukt. Setpro AS hadde ved utgangen av 2019 29 tilsette.

Året 2019

Drifta i selskapet har halde fram med aukande omsetning og aktivitet gjennom mange år. Den gode utviklinga heldt fram også i 2019.

Selskapet har arbeidd med å auke kompetansen for ordinært tilsette. På tiltaksida blir det arbeidd for å kunne skrive ut kompetansebevis i samarbeid med brukarar av tiltak.

Samfunnsansvar

Selskapet jobbar med å få fleire menneske i arbeid på ulike måtar:

- Varig tilrettelagt arbeid
- Kartleggjing og avklaring
- Arbeidspraksis
- Helse og rehabilitering og oppfølging av sjukemeldte.

Økonomisk utvikling

Selskapet har frå 2013 hatt ein jamn auke i omsetninga frå i overkant av 14,6 mill kr til over 20 mill kr. Det har vore overskot i alle år i takt med omsetningsauken.

Driftskostnadane aukar i takt med inntektene. Selskapet hadde i 2019 driftsinntekter på 20,67 mill. kr. Driftskostnadane var 19,74 mill. kr. Selskapet sitt årsresultat enda på 0,67 mill. kr. Pr. 31.12.2019 hadde Setpro AS ein eigenkapitaldel på 33 % som blir vurdert som tilfredsstillande og selskapet hadde ved årsskiftet ein forsvarleg likviditet. Gjeldsgraden har auka mykje i 2018 som følgje av store investeringar.

Tilskot frå Bykle kommune

2018: 136 465
2019: 138 889

Sal av tenester til Bykle kommune

2018: 206 116
2019: 138 889

Eigarstrategi

Bykle kommune har i samarbeid med dei fire andre kommunane drive Setpro AS sidan 1990. Selskapet bidreg til at brukarar av tenestene opplever auka livskvalitet, meistringskjensle og får fleire ut i løna, ordinært arbeid. Dette bidreg att til auka velferd i kommunane i form av auke i skatteinntekter, lågare sosiale kostnader osv.



Resultatregnskap (i 1000)	2019	2018
Driftsinntekter	20 671	20 948
Driftskostnader	19 746	20 037
Driftsresultat	925	911
Finansinntekter	84	73
Finanskostnader	306	163
Netto finanspostar	-222	-90
Resultat før skatt	703	821
Skattekostnad	33	35
Årsresultat	671	786
Balanse	2019	2018
Immaterielle midlar	0	0
Varige driftsmidlar	16 907	17 588
Finansielle midlar	0	0
Omløpsmidlar	8 570	7 901
Sum eigedelar	25 477	25 489
Innskott eigenkapital	1 520	1 520
Opptent eigenkapital	6 881	6 210
Sum eigenkapital	8 401	7 730
Avsetning til forpliktingar	0	0
Annan langsiktig gjeld	14 250	14 850
Kortsiktig gjeld	2 826	2 909
Sum gjeld og forpliktingar	17 076	17 759
Sum eigenkapital og gjeld	25 477	25 489
Nøkkeltal	2019	2018
Totalkapitalrentabilitet	4,0 %	5,7 %
Eigenkapitalrentabilitet	8,7 %	11,2 %
Eigenkapitalprosent	33,0 %	30,3 %
Gjeldsgrad	2,0	2,3
Likviditetsgrad 1	3,03	2,72



Dagleg leiar: Knut-Erik Lyngroth
Styre: Per Gunnar Strømberg Rasmussen (leiar), Alf Reidar Birkeland, Ragnar Igebrigtser, Terje Greibesland

Revisor: KPMG AS
Eigardel: 6,55 % indirekte via LL Setesdal Bilruter

Trucknor Setesdal AS er eigd 50/50 av LL Setesdal Bilruter og Trucknor Kristiansand AS. Lokala blir leigd av Setesdal Bilruter Eigedom AS på Evje.

Selskapet driv verkstad innan service og reparasjon av bilar, lastebilar og bussar. Selskapet har i 2019 8 tilsette.

Året 2019

Året er eit relativt normalt år for selskapet.

Økonomisk utvikling

Trucknor Setesdal AS hadde ei omsetning på nivå med fjoråret på rundt 8,7 mill kr som gav eit årsresultat på 0,687 mill kr, mot 0,771 mill kr året før. Både totalkapital- og eigenkapitalrentabiliteten er god i selskapet.

Selskapet har god soliditet med en eigenkapitaldel på 54,2 % og en tilfredsstillande likviditet med en likviditetsgrad 1 på 2,72.

Tilskot og Sal av tenester til Bykle kommune

2018: 0
 2019: 0

Eigarstrategi

Selskapet er indirekte eigd via LL Setesdal Bilruter og følgjer eigarstrategien i det selskapet.



L/L SETESDAL BILRUTER

Resultatregnskap (i 1000)	2019	2018
Driftsinntekter	8 713	8 787
Driftskostnader	7 801	7 730
Driftsresultat	912	1 057
Finansinntekter	41	12
Finanskostnader	61	64
Netto finanspostar	-20	-52
Resultat før skatt	892	1 005
Skattekostnad	206	234
Årsresultat	687	771
Balanse	2019	2018
Immaterielle midlar	0	0
Varige driftsmidlar	861	1 136
Finansielle midlar	0	0
Omløpsmidlar	4 548	4 459
Sum eigedelar	5 409	5 595
Innskott eigenkapital	100	100
Opptent eigenkapital	2 833	2 646
Sum eigenkapital	2 933	2 746
Avsetning til forpliktingar	8	49
Annan langsiktig gjeld	799	1 016
Kortsiktig gjeld	1 669	1 833
Sum gjeld og forpliktingar	2 476	2 898
Sum eigenkapital og gjeld	5 409	5 644
Nøkkeltal	2019	2018
Totalkapitalrentabilitet	17,2 %	20,5 %
Eigenkapitalrentabilitet	31,4 %	37,8 %
Eigenkapitalprosent	54,2 %	48,7 %
Gjeldsgrad	0,8	1,1
Likviditetsgrad 1	2,72	2,43



USUS AS (tidlegare Visit Sørlandet) er ei næringsklyve for reiseliv, kultur og opplevingsnæring. Selskapets formål er å vere den leiande innovasjonspartnaren for reiseliv, kultur og opplevingsnæring i regionen.

Selskapet skal i tillegg arbeide med synlegheit og posisjonering av regionen som reisemål i samarbeid med næringa, kommunar og fylkeskommunar. Selskapet skal arbeide i eit gjensidig forpliktande samarbeid med reiseliv, kultur og opplevingsnæringa. Selskapet har ikkje erverv som formål. Eventuelt overskot skal nyttast til å fremje selskapet sitt formål.

Selskapet hadde ved utgonga av 2019 fire faste stillingar.

Året 2019

I 2019 byrja selskapet ein strategiprosess for å fornye dei strategiske retningane. Denne prosessen skal slutførast i 2020.

Inn til då gjeld følgjande strategiske fundament:

Gjenkjøp – fordi eksisterande partnaran er våre beste marknadsførarar, og fordi det er lønsamt å utvikle eksisterande kunderelasjonar.

Nye gjestedrivarar – fordi partnaran i USUS har ambisjonar om å ta større del av den aukande internasjonale gjestetilstrøyminga.

Selskapet har fokus på å jobbe saman med partnerane i klynga mot å utvikle landsdelen som ein mønsterregion for god

Dagleg leiar: Synnøve E. Aabrekk

Styre: Per A Aamot (leiar), Siw Wiken (nestleiar), Arild Eielsen, Helle Geheb, Håvard Iglebæk Solum, Liv Øyulvstad og Kristin Sæthe Bondevik

Revisor: KPMG

Eigardel: ukjent

gjestehandtering av nye og eksisterande gjester. Ved utgonga av 2019 har USUS 125 næringspartnaran. Det er to færre enn i 2018. Arbeidet med å vere meir synleg ovanfor potensielle nye partnaran blir forsterka og vidareført i 2020. USUS har ansvaret for å koordinere, fasilitere og gjennomføre felles marknadsaktivitetar som bidreg til å synleggjere Sørlandet som reisemål. USUS er involvert i mange ulike aktivitetar. Dei var vertskap for stort pressebesøk i samband med opninga av Under, dei har laga film og er bransjerettleiar i samarbeid med Visit Norway.

Økonomisk utvikling

Selskapets inntektsgrunnlag består av medlemsavgift frå næringa, løyvingar, prosjektinntekter og inntekter frå sal av tenester til næringa og kommunar i Agder. Resultatet for 2019 viser eit positivt årsresultat på 3,1 mill. kr. Opptent eigenkapital er auka frå 3 mill. kr i 2018 til 6 mill. kr i 2019. Selskapet har med det ein eigenkapitaldel på 85,7 % som er svært solid.

Tilskot frå Bykle kommune

2018: 36 000

2019: 36 000

Eigarstrategi

Bykle kommune er med som partnar i USUS AS for å fremje reiseliv, kultur og oppleving. Dette er viktige satsingsområde for kommunen.

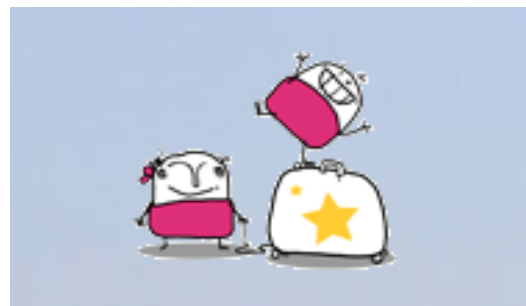

Resultatregnskap (i 1000 kr)	2019	2018
Driftsinntekter	15 377	13 254
Driftskostnader	12 073	12 761
Driftsresultat	3 073	494
Finansinntekter	10	8
Finanskostnader	6	114
Netto finanspostar	4	-106
Resultat før skatt	3 077	388
Skattekostnad	0	0
Årsresultat	3 077	388
Balanse	2019	2018
Immaterielle egedelar	0	0
Varige driftsmidlar	105	166
Finansielle anleggsmidlar	0	0
Omløpsmidlar	12 496	9 571
Sum egedelar	12 601	9 736
Innskott eigenkapital	4 680	4 680
Opptent eigenkapital	6 119	3 043
Sum eigenkapital	10 799	7 723
Kortsiktig gjeld	1 802	2 014
Sum eigenkapital og gjeld	12 601	9 736
Nøkkeltal	2019	2018
Totalkapitalrentabilitet	27,6 %	4,8 %
Eigenkapitalrentabilitet	33,2 %	5,1 %
Eigenkapitalprosent	85,7 %	79,3 %
Gjeldsgrad	0,2	0,3
Likviditetsgrad 1	6,9	4,8



Dagleg leiar: Anne-Hege Svartdal
Styre: Christer Lampi Sørensen (leiar), Katrine Samdal Strand (nestleiar), Arve Høiberg, Geir Helge Espedalen, Halvor Brynjulfsrud Haukaas, Håkon Nordby, Kjersti Hole Haatveit, Janne Lindgren, Pål Kleffelgård og Renè Langeveld Sas

Revisor: E&Y
Eigardel: 1,147 % og 0,573 % via Destinasjon Hovden AS



Visit Telemark AS er eit koordinerande organ for reiselivet i Telemark. Dei driv nettportalen visittelemark.no

Nettportalen er utvikla i samarbeid med ein rekke aktørar i fylket både private og kommunale.

Selskapet hadde 8 tilsette ved utgangen av 2019.

Året 2019

Selskapets drift varierer noko etter kor stor aktivitet og kva slags kampanjer det blir laga.

Økonomisk utvikling

Selskapet hadde i 2019 driftsinntekter på 15,9 mill. kr mot 16,9 mill. kr i 2018. Driftskostnadane utgjorde 15,6 mill. kr slik at selskapet etter netto finans fekk eit årsresultat på 0,2 mill. kr.

Eigenkapitalen var på 3,4 mill. kr med en eigenkapitaldel på 54,1 % som er svært solid.

Avkastninga på total- og eigenkapitalen var positiv i 2019 og mykje betre enn i 2018, selskapet sin likviditet og soliditet er på eit solid nivå.

Tilskot og Sal av tenester til Bykle kommune

2018: 0
 2019: 0

Eigarstrategi

Bykle kommune har ikkje nokon uttalt strategi på eigarskapet i dette selskapet.

Resultatregnskap (i 1000 kr)	2019	2018
Driftsinntekter	15 928	16 938
Driftskostnader	15 665	16 752
Driftsresultat	263	186
Finansinntekter	27	5
Finanskostnader	28	164
Netto finanspostar	-1	-159
Resultat før skatt	262	27
Skattekostnad	58	25
Årsresultat	204	2
Balanse	2019	2018
Immaterielle eigedelar		
Varige driftsmidlar		
Finansielle anleggsmidlar	175	200
Omløpsmidlar	6 158	7 255
Sum eigedelar	6 333	7 455
Innskott eigenkapital	1 039	1 039
Opptent eigenkapital	2 389	2 184
Sum eigenkapital	3 428	3 223
Langsiktig gjeld	0	0
Kortsiktig gjeld	2 905	4 231
Sum gjeld og forpliktingar	2 905	4 231
Sum eigenkapital og gjeld	6 333	7 454
Nøkkeltal	2019	2018
Totalkapitalrentabilitet	4,2 %	3,2 %
Eigenkapitalrentabilitet	7,9 %	0,8 %
Eigenkapitalprosent	54,1 %	43,2 %
Gjeldsgrad	0,8	1,3
Likviditetsgrad 1	2,1	1,7

Interkommunale selskap

Eit interkommunalt selskap (IKS) etter lov om interkommunale selskap kan berre opprettast av kommunar, fylkeskommunar eller andre interkommunale selskap.



Agder Kommunerevisjon IKS

er eit interkommunalt selskap og er eigd av kommunane Kristiansand, Songdalen, Søgne, Vennesla, Iveland, Evje og Hornnes, Bygland, Valle, Bykle og Vest-Agder fylkeskommune.

Selskapet har som formål å utføre revisjon og ha tilsyn med dei deltakande kommunane i høve til kommunelova, og tilhøyrande forskrifter om revisjon og kontrollutval. Tilsvarande gjeld også for kommunale føretak og interkommunale selskapa som deltakarane er medeigar i.

Året 2019

Kommunerevisjon skal vere eit høgkompetent fagorgan som skal gje alle eigarar svært gode tenester, og strategien inneheld fleire hovudfokusområde som framhevar dette.

I 2019 har selskapet hatt eit klart fokus om å være synleg ovanfor kundar, samarbeidspartnarar og politikarar. Selskapet har fokus på å være aktiv på politiske møter og være tilgjengeleg for eigarane på spørsmål og annan form for bistand som ein ønskjer.

Revisjonen har også i 2019 arbeidet bevisst for å redusere løpande driftsutgifter, og vil framleis ha fokus på kostnadseffektiv drift samtidig som krava til revisjonsfagleg kvalitet skal oppretthaldast.

Det har i 2019 vore 15 tilsette i selskapet. Totalt sjukefråvær i 2019 var på 1,5 %.

Samfunnsansvar

Verksemda er av ein karakter som ikkje forureinar det ytre miljø i særleg grad. Selskapet

er IA (inkluderande arbeidsliv) bedrift og følgjer for øvrig HMS-handboka til Kristiansand kommune.

Økonomisk utvikling

Selskapets driftsinntekter for 2019 var 19,0 mill. kr, der tilskot frå eigarkommunane utgjorde 13,6 mill. kr. Driftsutgiftene var 18,3 mill. kr. Netto driftsresultat for 2019 er 0,82 mill. kr.

Pr. 31.12.2019 utgjer selskapet sitt disposisjonsfond 8,8 mill. kr og total eigenkapital i selskapet er 11,3 mill. kr som gjev ein eigenkapitalandel på 23,2 %. Av total gjeld på 37,3 mill. kr utgjer framtidig pensjonsforplikting med 34,3 mill. kr den største posten. Aukinga i eigenkapital i selskapet frå året før blir tilskrive i stor grad ny aktuarberekning av framtidig pensjonsforplikting i selskapet der framtidige avsetningar er nedskalert i verdi.

Selskapet har ei fornuftig finansiering tatt omsyn til selskapet sin balanse.

Eigenkapitalandelen har auka samanlikna med året før, medan likviditeten er god.

Sal av tenester til Bykle kommune

2018: 703 325

2019: 719 650

Eigarstrategi

Bykle er medeigar for å sikre ein god leverandør av lovpålagte revisjonstenester.

Resultatregnskap (i 1000 kr)	2019	2018
Driftsinntekter	18 978	18 924
Driftskostnader	18 333	19 035
Brutto driftsresultat	645	-111
Finansinntekter	175	167
Finanskostnader	0	0
Netto finanspostar	175	167
Netto driftsresultat	820	56
Balanse	2019	2018
Anleggsmidlar	35 859	34 959
Omløpsmidlar	12 727	12 114
Sum eigarar	48 586	47 073
Sum eigenkapital	11 269	7 610
Langsiktig gjeld	34 325	36 360
Kortsiktig gjeld	2 992	3 103
Sum gjeld	37 317	39 463
Sum eigenkapital og gjeld	48 586	47 073
Nøkkeltal	2019	2018
Totalkapitalrentabilitet	1,7 %	0,1 %
Eigenkapitalrentabilitet	8,7 %	1,0 %
Eigenkapitalprosent	23,2 %	16,2 %
Gjeldsgrad	3,3	5,2
Likviditetsgrad 1	4,3	3,9



AUST-AGDER MUSEUM OG ARKIV IKS

Aust-Agder Museet IKS (AAma) blei etablert i 2015 då Aust-Agder kulturhistoriske senter IKS, Setesdalsmuseet IKS og Stiftelsen Grimstad by sine museum blei slått saman. AAma har både arkiv- og museumsfunksjonar, og består av fire avdelingar som held til på tre administrative stader: KUBEN i Arendal, Setesdalsmuseet på Rysstad og Sjøfartsmuseet i Aust-Agder i Grimstad. Eigarskapet til bygg og samlingar ligg i all hovudsak hos stiftelsane og kommunane.

Året 2019

Var preget av store omstillingskrav som museums- og arkivsektoren no er inne i. Det blir arbeidd med ei ny organisering som eitt Agderfylke og samarbeidet med Vest-Agder Museet (VAM) og det interkommunale er styrka. Det har vore ei stor satsing på digital formidling. KUBEN har hatt heile 83 000 digitale besøkande på sine ulike nettsider.

Totalt 53 503 besøkte dei ulike musea, derav 21 198 besøk var på Setesdalsmuseet. Det er satt i gong eit arbeid med å byggje ei ny stavkyrkje i Setesdal. Stiftelsen «Stavkyrkja» er tildelt midlar frå Valle Sparebank og Valle kommune.

Setesdalsmuseet har ansvar for å drive Bjoren. Dampbåten er eigd av Bygland kommune som også har overordna ansvar for vedlikehald. Det er framleis noko underskot på drifta. I 2019 vedtok styret at bygningsvern skal vere eit eige satsingsområde med Setesdal bygningsvernsenter som nav.

Dagleg leiar.: Jan Ledang
Styre: Per Norstrøm (leiar), Vidar Hallvardsson Homme (nestleiar), Kirsten Marie Bråten Berg, Kristin Lundby, Ragnhild Sigurdson, Leonhard Bjarne Jansen, Monika Kurszus Håland

Revisor: Aust Agder Revisjon IKS
Eigardel: 2 %



Det var ved utgangen av 2019 57 årsverk, 50 er fast tilsette. Det er høg aktivitet i feriar og det er mange ferievikarar som bidreg til drifta. Det vert meldt om lågt sjukefråver og godt arbeidsmiljø.

Samfunnsansvar

Drifta av Bjoren medfører noko utslepp. Museet har Miljøfyrtårnarbeid ved KUBEN. Ut over dette bidreg ikkje museet sine avdelingar til skadeleg påverknad av det ytre miljøet.

Økonomisk utvikling

Året si totale inntekt utgjorde 70,9 mill. kr. Av dette utgjør tilskot til sammen 65,1 mill. kr. Årsregnskapet viser eit netto driftsresultat på 3,2 mill. kr. Museet har eit samla fond på 13,9 mill. kr og 8,51 mill. kr er avsett til bundne driftsfond. Selskapet har hatt godt økonomiske resultat i 2019 og eigenkapitalen i selskapet utgjør no 150 mill. kr som gjev ein eigenkapitalandel på 41,4 %. Likviditeten i selskapet er tilfredsstillande.

Tilskot frå Bykle kommune

2018: 572 082

2019: 586 142

Sal av tenester til Bykle kommune

2018: 91 639

2019: 141 390

Eigarstrategi

Bykle kommune er medeigar for å fremje interessene til Setesdalsmuseet. Museum er ein viktig del av kulturarven i kommunen.

Resultatregnskap (i 1000 kr)	2019	2018
Driftsinntekter	70 954	67 564
Driftskostnader	66 632	61 793
Driftsresultat	4 322	5 771
Finansinntekter	754	1 288
Finanskostnader	11 439	11 302
Netto finanspostar	-10 685	-10 014
Motpost avskrivning	9 607	9 236
Netto driftsresultat	3 244	4 993
Interne finanstransaksjonar		
Bruk av avsetningar	2 272	2 342
Avsetningar	3 409	5 376
Rekneskapsmessig resultat	2 107	1 959
Balanse	2019	2018
Anleggsmidlar	326 667	332 617
Omløpsmidlar	35 523	32 839
Sum egedelar	362 190	365 456
Sum eigenkapital	149 975	150 788
Langsiktig gjeld	202 120	205 177
Kortsiktig gjeld	10 095	9 491
Sum gjeld	212 215	214 668
Sum eigenkapital og gjeld	362 190	365 456
Nøkkeltal	2019	2018
Totalkapitalrentabilitet	4,0 %	4,5 %
Eigenkapitalrentabilitet	2,2 %	3,4 %
Eigenkapitalprosent	41,4 %	41,3 %
Gjeldsgrad	1,4	1,4
Likviditetsgrad 1	0,2	0,2

Dagleg leiar: Glenn Qvam
Håkonsen

Styre: Jon Rolf Næss (leiar), Gro Bråten (nestleiar) Bjørn Alfred Ropstad, Bjørn Gunnar Baas, Inger Lise Lund Stulien, Nils Olav Larsen og Torunn Ostad

Revisor: BDO AS

Eigardel: 10,85 %



Konsesjonskraft IKS (KIKS)

er eit unikt interkommunalt samarbeid mellom Agder fylkeskommune og 19 kommunar i Agder.

Samarbeidet starta i Aust-Agder i 1984, og blei utvida med Vest-Agder i 2014. Konsesjonskraft IKS syter for at konsesjonskrafta blir omsett i marknaden og prissikra i samsvar med den fastsette risikostrategien. Slagordet er: «Vaktar og forsvarar rettane, tek vare på verdien og fører den attende til deltakarane.»

Selskapet byggjer kompetanse lokalt og arbeider for å sikre Konsesjonskraftordninga samtidig som dei skal sikre deltakarane gode inntekter av krafta. Disse inntektene er viktige for både den kommunale velferdsproduksjonen og for utvikling av infrastruktur og næringsliv i regionen. Selskapet sin overordna målsetting er å være ein ledande nasjonal forvaltar av konsesjonskraftrettane.

Definisjon av konsesjonskraft:

Kommunar har rett på ca. 10 % av kraftmengdene i eit kraftverk, inntil totalt forbruk i kommunen, dersom dei er kraftverkskommune, fallkommune eller magasinkommune. Har kommunen rett på meir kraft enn forbruket er i kommunen, tilfall overskytande kraftmengde fylkeskommunen, dersom ikkje anna er avtalt. Krafta det her tales om kallas konsesjonskraft, og er heilt vanlig vasskraft.

Året 2019

Hele Konsesjonskraftordninga ble foreslått fjernet i kraftskatteutvalet sin rapport (NOU 2019:16). KIKS reagerte og samen med LVK (Landssamanslutninga av Vasskraftkommunar) og kraftselskapa ble det lagt eit stort press på myndighetene og i januar 2020 kom meldinga om at faren var over for denne gang og NOU'en var lagt i en skuff. 2019 var elles eit år med høye kraftprisar og da aukar inntektene til KIKS. Med tilsvarende høye utbetalingar til eigarane.

Økonomisk utvikling

Selskapet hadde i 2019 eit positivt netto driftsresultat på 156 mill kr. Dette er eit veldig godt resultat og medførte også høye utbytter til eigarane.

Selskapets eigenkapital er solid med 159,6 mill kr opp frå 157,7 mill kr året før. Samlet gjeld er økt frå 195 mill. kr i 2018 til 273 mill. kr i 2019 og hengar samen med økte utbytter til eigarane. Selskapet har god likviditet til utbetaling.

Selskapets avkastning på både total- og eigenkapitalen er ekstremt god i 2019. Selskapet hadde ved utgangen av 2019 god likviditet og tilfredsstillande finansiering med eigenkapitaldel på 58,3%.

Tilskot og Sal av tenester til Bykle kommune

2018: 0

2019: 0

Eigarstrategi

Bykle kommune er medeigar for å få så mykje som mogleg for sin vasskraft. Samt utvikle og behalde kompetanse lokalt.

Resultatregnskap (i 1000 kr)	2019	2018
Driftsinntekter	255 384	221 051
Driftskostnader	108 555	106 641
Brutto driftsresultat	146 829	114 410
Finansinntekter	9 691	1 205
Finanskostnader	478	1 674
Netto finanspostar	9 213	-469
Netto driftsresultat	156 042	113 941
Balanse	2019	2018
Anleggsmidlar	333	418
Omløpsmidlar	273 317	194 939
Sum eigedelar	273 650	195 357
Sum eigenkapital	159 647	157 758
Langsiktig gjeld	0	0
Kortsiktig gjeld	114 004	37 599
Sum gjeld	114 004	37 599
Sum eigenkapital og gjeld	273 650	195 357
Nøkkeltal	2019	2018
Totalkapitalrentabilitet	66,7 %	61,2 %
Eigenkapitalrentabilitet	98,3 %	74,6 %
Eigenkapitalprosent	58,3 %	80,8 %
Gjeldsgrad	0,7	0,2
Likviditetsgrad 1	2,4	5,2
Utbytte	154 154	103 854
Bykle kommune - utbytte	19 570	13 013



Setesdal Brannvesen IKS er eit interkommunalt selskap eigd av Iveland, Evje og Hornnes, Bygland, Valle og Bykle kommune. Selskapet skal ivareta deltakarane sine oppgåver, plikter og behov innanfor brann og eksplosjonsvern, ulykkes- og redningsberedskap, brannførebyggjing og kontrolloppgåver og andre tilhøve som naturleg høyrer inn under dette formålet, ivaretaking av plikter og oppgåver knytta til naudmeldingssentralane (110-sentral) og oppgåver knytta til akutt forureining.

Selskapet har sitt hovudkontor i Evje og Hornnes kommune. Det er brannstasjonar i Iveland, Byglandsfjord, Bygland, Rysstad, Velle, Bykle og Hovden.

Året 2019

Det er per i dag 6 faste heiltidstilsette og 80 mannskap på deltid fordelt på 8 brannstasjonar. Det er ved visse stasjonar ei marginal bemanning i dag. Både på tal av tilsette, men også i høve til nødvendig kritisk kompetanse (eks. sertifikat). Det er påbegynt ei større ROS-analyse (styresak PS 22/19,30.10.19) for å vurdere framtidig forsvarleg bemanning i Setesdal brannvesen.

I 2015 vedtok representantskapet ein 10-årig plan for større investeringar i køyretøy. Styret vedtok i oktober ei endring i investeringsrekkefølge, og også litt av innhaldet. Det er gjort som følgje av prioritet av å byte om køyretøy utan tryggingssbelte, og for å tilpasse planen til utvikling og naturlege

Dagleg leiar: Mikael Skyflyer
Kristiansen

Styre: Dag Haugland (leiar), Liv Åsne Austad Andersen, Albert Kjetså, Olav Nese, Stig Ertzeid, Lasse Hornnes, Torunn Charlotte Nyberg

Revisor: Agder Kommunerevisjon
IKS

Eigardel: 18,8 %

behovsendringar. Endringane skal ikkje medføre endringar i dei økonomiske vilkåra. Setesdal brannvesen IKS går mot et meirforbruk på ca. 0,6 mill kr grunna løn til to brannsjefar i fire månader, som følgje av tilsetting av ny brannsjef. Det har også vore ekstra kostnader på service av blant annet lift. Ekstrakostnader ved sertifikat/utdanning. Det har også vore ein del ekstra kostnader knytt til arbeidsmiljøundersøking.

Økonomisk utvikling

Selskapet har i 2019 eit resultat på 0,023 mill. kr. Selskapets eigenkapital utgjer 10,5 mill. kr pr. utgangen av 2019. Selskapet har god likviditet og tykkjest ha ei fornuftig finansiering med ein eigenkapitalandel på 28,5 %.

Tilskot frå Bykle kommune

2018: 2 867 786

2019: 2 575 285

Sal av tenester til Bykle kommune

2018: 1 913 803

2019: 1 266 979

Eigarstrategi

Bykle kommune er medeigar for å sikre tilfredsstillande lovpålagte tenester knytt til brann og redning for kommunen.



Resultatregnskap (i 1000 kr)	2019	2018
Driftsinntekter	15 582	19 150
Driftskostnader	17 083	19 751
Brutto driftsresultat	-1 501	-601
Finansinntekter	105	82
Finanskostnader	620	350
Netto finanspostar	-515	-268
Motpost avskrivningar	1 419	1 125
Ordinært resultat	-597	256
Avsetningar	623	279
Rekneskapsmessig resultat	26	535
Balanse	2019	2018
Anleggsmidlar	20 397	17 903
Finansielle anleggsmidlar	11 310	10 025
Omløpsmidlar	5 218	7 782
Sum egedelar	36 925	35 710
Sum eigenkapital	10 519	11 143
Langsiktig gjeld	22 042	17 788
Kortsiktig gjeld	4 364	6 779
Sum gjeld	26 406	24 567
Sum eigenkapital og gjeld	36 925	35 710
Nøkkeltal	2019	2018
Totalkapitalrentabilitet	1,8 %	3,8 %
Eigenkapitalrentabilitet	0,2 %	4,9 %
Eigenkapitalprosent	28,5 %	31,2 %
Gjeldsgrad	2,5	2,2
Likviditetsgrad 1	1,2	1,1

Dagleg leiar: Lars Erik Domaas
Styre: Karina Sloth Grindland (leiar), Frantz Are Leonard Nilsen, Sten Albert Reisænen, Aasmund Lauvdal, Aud Sunniva Fuhr

Revisor: Agder Kommunerevisjon IKS

Eigardel: 20 %



Setesdal IKT IKS et interkommunalt selskap eigd av Iveland, Evje og Hornnes, Bygland, Valle og Bykle kommune. Selskapet vart stifta i 2011.

Samarbeidet skal dekke dei deltakande kommunar sine behov, plikter og oppgåver innanfor IKT - tenester, og skal gjennom målretta bruk av informasjons- og kommunikasjonsteknologi fremje utvikling av tenesteproduksjon, publikumsservice og administrative tenester i deltakarkommunane.

Samarbeidet skal ivareta deltakarkommunanes oppgåver knytt til drift, service og utvikling av informasjons- og kommunikasjonsteknologi.

40% av utgiftene skal blir fordelt likt mellom de fem kommunane. 60% skal bli fordelt etter folketallet i kommunane, basert på SSB sin statistikk per 01.07. året før det aktuelle driftsåret.

Dei egedelar den enkelte kommune tar inn i samarbeidet i forbindelse med stiftelsen, blir denne kommunes eigedom.

Året 2019

Selskapet har eit normalt driftsår.

Økonomisk utvikling

Selskapet hadde i 2019 eit positivt netto rekneskapsmessig resultat på 0,171 mill kr.

Selskapets eigenkapital er noko låg med 0,830 mill kr ned frå 1 mill kr året før. Samla gjeld er tilnærma lik og ligg i overkant av 10 mill kr.

Selskapet hadde ved utgangen av 2019 god likviditet og tilfredsstillande finansiering med eigenkapitaldel på 18,6%.

Tilskot frå Bykle kommune

2018: 1 511 632

2019: 1 437 730

Sal av tenester til Bykle kommune

2018: 1 646 313

2019: 1 437 730

Eigarstrategi

Bykle kommune er medeigar for å sikre tilfredsstillande IKT-tenester i kommunen si verksemd. Det er i 2021 satt i verk ein prosess for mogleg samarbeidd med andre IKT-selskap i Agder.

Resultatregnskap (i 1000 kr)	2019	2018
Driftsinntekter	20 552	20 591
Driftskostnader	20 639	20 111
Brutto driftsresultat	-87	481
Finansinntekter	5	5
Finanskostnader	110	223
Netto finanspostar	-106	-218
Motpost avskrivningar	552	478
Ordinært resultat	360	741
Avsetningar	-188	-180
Rekneskapsmessig resultat	171	561
Balanse	2019	2018
Anleggsmidlar	1 067	1 064
Finansielle anleggsmidlar	3 737	3 307
Omløpsmidlar	6 355	6 814
Sum eigendelar	11 158	11 185
Sum eigenkapital	830	1 009
Langsiktig gjeld	4 994	4 032
Kortsiktig gjeld	5 334	6 145
Sum gjeld	10 328	10 177
Sum eigenkapital og gjeld	11 158	11 185
Nøkkeltal	2019	2018
Totalkapitalrentabilitet	2,5 %	7,9 %
Eigenkapitalrentabilitet	18,6 %	71,3 %
Eigenkapitalprosent	7,4 %	9,0 %
Gjeldsgrad	12,4	10,1
Likviditetsgrad 1	1,2	1,1

Dagleg leiar: Rita Hansen

Styre: Steinar Kyrvestad (leiar), Sigbjørn Åge Fossdal (nestleiar), Margit Dahle, Jon Rolf Næss, Tone Lise Avdal, Anne Eikerapen, Svein Arne Haugen, Britt Ingrid Andersen, Inger Lise Lund Stulien og Jan Aril Bjørndal

Revisor: Agder Kommunerevisjon IKS

Eigardel: 20 %



Setesdal Interkommunale Politiske Råd IKS (Setesdal regionråd)

er eit interkommunalt samarbeid mellom kommunane Evje og Hornnes, Bygland, Valle, Bykle og Åseral. Dei har tre hovudarbeidsområder - infrastruktur, interkommunalt samarbeid og næringsutvikling. Kontorstaden er i vertskommunen Valle.

Regionrådet har som visjon å medverke til at det er godt å bu og drive verksemd i Setesdal.

Det er to tilsette. I tillegg er det representantskap med fem formannsapsrepresentantar frå kvar av deltakarkommunane, totalt 25 stykkar. Dagleg leiar møter med tale- og forslagsrett. Rådmennene møter med møte- og talerett. Fylkesordførar og fylkesrådmann har møte- og talerett.

Styret er samansett av to politikarar frå kvar kommune, totalt 10 stykk.

Året 2019

2019 var eit år med mange endringar i kommune- og fylkesstruktur. Aust- og Vest-Agder blei til Agder og fleire kommunar i Vest-Agder blei slått saman til storkommunar. I denne situasjonen er det viktig å finne ein god måte å samarbeide med fylkeskommunen. Åseral blir no ein del av Setesdal og er kome inn som nytt medlem i regionrådet frå 1. september 2019. I samband med at rådet blir utvida frå 4 til 5 deltakarkommunar er det naturleg å ha ein gjennomgang av visjon og mål for samarbeidet.

Styret meiner at verksemda blir drive i samsvar med den samarbeidsavtalen og dei vedtektene som gjeld. Det blir ytt øyremarka midlar frå kommunane og fylkeskommunen. Det har i tillegg vore ytt ekstra ressursar frå Fylkesmann og Aust-Agder fylkeskommune til prosjektet «Tre» i Setesdal, frå Interreg Baltic Sea Region knytt til MARA-prosjektet. I tillegg har Fylkesmannen i Agder og andre støtta desentralisert sjukepleiarutdanning.

Økonomisk utvikling

Selskapet hadde i 2019 eit positivt rekneskapsmessig resultat på 0,88 mill kr. Selskapets eigenkapital er solid med 25,2 mill kr, opp frå 22,5 mill kr året før. Samla gjeld er auka frå 4,2 mill. kr i 2018 til 6,2 mill. kr i 2019.

Selskapet si avkastning på både total- og eigenkapitalen er god i 2019. Selskapet hadde ved utgangen av 2019 god likviditet og tilfredsstillande finansiering med eigenkapitalandel på 80 %.

Tilskot frå Bykle kommune

2018: 1 300 000
2019: 1 300 000

Sal av tenester til Bykle kommune

2018: 9 500
2019: 1 5000

Eigarstrategi

Bykle kommune er medeigar og delaktig i regionrådet for å medverke til at det er godt å bu og drive verksemd i kommunen. Det er også ønskeleg med godt samarbeid med dei andre kommunane i Setesdal.

Resultatregnskap (i 1000 kr)	2019	2018
Driftsinntekter	13 887	13 297
Driftskostnader	11 669	11 403
Brutto driftsresultat	2 218	1 894
Finansinntekter	386	257
Finanskostnader	-20	-20
Netto finanspostar	406	277
Motpost avskrivningar	250	250
Ordinært resultat	2 874	2 420
Avsetningar	1 987	1 685
Rekneskapsmessig resultat	888	735
Balanse	2019	2018
Anleggsmidlar	6 027	5 145
Omløpsmidlar	25 438	21 670
Sum egedelar	31 465	26 815
Sum eigenkapital	25 220	22 546
Langsiktig gjeld	2 911	2 727
Kortsiktig gjeld	3 335	1 543
Sum gjeld	6 246	4 270
Sum eigenkapital og gjeld	31 465	26 815
Nøkkeltal	2019	2018
Totalkapitalrentabilitet	8,9 %	8,4 %
Eigenkapitalrentabilitet	12,0 %	11,3 %
Eigenkapitalprosent	80,2 %	84,1 %
Gjeldsgrad	0,2	0,2
Likviditetsgrad 1	7,6	14,0



SETESDAL MILJØ & GJENVINNING IKS

Dagleg leiar: Svend Aage Petersen

Styre: Torgeir Hodne (leiar), Kjell Øyvind Berg, Egil Mølland, Wenche Erland Gundersen og Liv Hilde Holm (ikkje oppdatert i Brreg)

Revisor: Agder Kommunerevisjon IKS

Eigardel: 20 %



Setesdal Miljø og

Gjenvinning IKS er eit interkommunalt selskap eigd av kommunane Bykle, Valle, Bygland, Evje og Hornnes og Iveland. Selskapet sin administrasjon ligg på Syrtveit i Evje og Hornnes kommune, der selskapet driv sine hovudaktivitetar innan avfallsbehandling. I tillegg har selskapet ein gjenvinningsstasjon i kvar av dei andre eigarkommunane.

Året 2019

Selskapet har ikkje publisert si årsmelding. Ut i frå tala er det eit normalår, men det har vore gjort ein del investeringar i nye anleggsmaskin.

Økonomisk utvikling

Selskapet hadde i 2019 eit positivt netto rekneskapsmessig resultat på 0,7 mill kr. Selskapets eigenkapital er solid med 19 mill, ganske likt som fjoråret. Samla gjeld er auka frå 19,9 mill. kr i 2018 til 27,5 mill. kr i 2019 og heng saman med investeringar i anleggsmidlar. Selskapet har god likviditet til utbetaling.

Selskapet hadde ved utgangen av 2019 god likviditet og tilfredsstillande finansiering med eigenkapitalandel på 40,9%.

Tilskot frå Bykle kommune

2018: 0

2019: 0

Sal av tenester til Bykle kommune

2018: 5 858 933

2019: 6 364 487

Eigarstrategi

Bykle kommune er medeigar for å sikre sine innbyggjarar gode renovasjonstjenester.

Resultatregnskap (i 1000 kr)	2019	2018
Driftsinntekter	25 870	24 896
Driftskostnader	25 399	24 660
Driftsresultat	471	236
Finansinntekter	177	200
Finanskostnader	1 145	1 450
Netto finanspostar	-968	-1 250
Motpost avskrivning	1 298	970
Ordinært resultat	801	-44
Avsetningar	-101	44
Rekneskapsmessig resultat	700	0
Balanse	2019	2018
Anleggsmidlar	36 012	27 380
Omløpsmidlar	10 596	11 491
Sum eigedelar	46 607	38 871
Sum eigenkapital	19 079	18 977
Langsiktig gjeld	23 192	15 627
Kortsiktig gjeld	4 337	4 266
Sum gjeld	27 528	19 894
Sum eigenkapital og gjeld	46 607	38 871
Nøkkeltal	2019	2018
Totalkapitalrentabilitet	4,3 %	5,0 %
Eigenkapitalrentabilitet	3,7 %	0,0 %
Eigenkapitalprosent	40,9 %	48,8 %
Gjeldsgrad	1,4	1,0
Likviditetsgrad 1	0,5	0,7



Dagleg leiar: Anna Stella Karlsdottir
Styre: Svein Hjort-Olsen (leiar),
 Torunn Charlotte Nyberg (nestleiar)
 Berit Haugetveit og Rønnaug Torvik

Revisor: Agder Kommunerevisjon IKS

Eigardel: 33,33 %



Setesdalmuseet Eigedom

IKS er eigd av kommunane Bykle, Valle og Bygland med 1/3 kvar. Formålet er å ta vare på museumsanlegg som høyrer til dei tre kommunane og i samband med dette å ta vare på bygningar, gjenstandar bygningsmiljø og anlegg frå regionen.

I 2005 blei alle musea i Setesdal knytt saman under ein paraply som eit konsolidert museum for regionen. I 2015 blei dei fleste musea i Aust-Agder samla under ein museumsparaply under namnet Aust-Agder museum og arkiv, der også Bykle kommune har ein eigardel i (2 %).

Eigarskapet til bygningar og anlegg ligg att i kommunane, og difor er Setesdalsmuseet Eigedom IKS stifta. For Bykle sin del er ikkje noko av deira museer lagt inn i dette selskapet. Alt blir eigd direkte av kommunen. Det blir betalt tilskot til selskapet for bidrag med drifta av disse.

Året 2019

Selskapet har forholdsvis lite omfang.

Økonomisk utvikling

selskapet har veldig lite omfang av drifta si, med låge inntekter og kostnader som er tilpassa drifta.

Tilskot og Sal av tenester til Bykle kommune

2018: 0

2019: 0

Eigarstrategi

Bykle kommune er medeigar for å sikre sin kulturarv og ta vare på sine museumsanlegg. Sjølve anlegga er eigd direkte av kommunen, men det blir kjøpt inn tenester til vedlikehald og utvikling frå selskapet.

Resultatregnskap (i 1000 kr)	2019	2018
Driftsinntekter	175	178
Driftskostnader	173	176
Driftsresultat	3	2
Finansinntekter	2	0
Finanskostnader	2	0
Netto finanspostar	0	0
Ordinært resultat	3	176
Avsetningar	0	44
Rekneskapsmessig resultat	3	220
Balanse	2019	2018
Anleggsmidlar	7	7
Bankinnskot, kontantar o.l.	257	256
Sum eigedelar	264	263
Sum eigenkapital	46	42
Langsiktig gjeld	0	0
Kortsiktig gjeld	219	221
Sum gjeld	219	221
Sum eigenkapital og gjeld	264	263
Nøkkeltal	2019	2018
Totalkapitalrentabilitet	1,7 %	0,9 %
Eigenkapitalrentabilitet	1,3 %	99,8 %
Eigenkapitalprosent	17,3 %	16,1 %
Gjeldsgrad	4,8	5,2
Likviditetsgrad 1	1,2	1,2

Andre samarbeid og vertskommunesamarbeid

Dagleg leiar: Aud Sunniva Fuhr
Vertskommune: Valle

Deltakarar: Bykle, Valle og Bygland

Bidrag 2019:



Setesdal Barnevern er ei felles organisering av barnevernet i Bykle, Valle og Bygland. Samarbeidet er organisert som eit vertskommunesamarbeid med Valle som vertskommune. Samarbeidet blei inngått i 2010. Setesdal barnevern har fire tilsette.

Alle som er bekymra for eit barn sin omsorgssituasjon kan kontakte barnevernstenesta. Offentlege myndigheiter og helsepersonell har meldeplikt ved mistanke om alvorleg omsorgssvikt.

Frå 1.1. 2017 har Setesdal barnevern knytta seg til Barnevernsvakta i Kristiansand. Bakgrunnen for dette er å betre beredskapen utanom kontortid. Barnevernsvaktene er barnevernet sin akuttberedskap på kveldstid og i helger. Hovudoppgåvene er å hjelpe barn og familiar i krise som treng hjelp raskt.

Tenestene barnevernskontoret kan bidrage med er:

- Besøksheim
- Familievernkontor
- Formidling av plass til fosterheim og institusjon
- Samvær med barn under offentlig omsorg
- Rettleiing
- Støttekontakt
- Avlastning
- Krisesenter
- Samlivskurs

Fordeling av kostnader:

Utgifter til barnevernstiltak i og utafør heimen knytta til det enkelte barnet (funksjon 251 og 252) skal dekkjast av den kommunen barnet bur i og blir ikkje fordelt på dei andre kommunane.

Utgiftene blir fordelt etter talet på barn under 18 år per oktober i året før budsjettåret.

Samarbeidskommunane overfører bidraget sitt til Valle kommune med ein halvdel 15. februar og 15. august. Bidraget den 15 august skal og vere medrekna avrekning for året før.

Bykle kommune sin del av kostnadene

2018: 2 201 921

2019: 2 849 734

Eigarstrategi

Bykle kommune er pliktige til å ha ei barnevernsteneste for sine innbyggjarar. For å ivareta denne tenesta i en liten kommune er det hensiktsmessig med samarbeid med andre kommunar.

Dagleg leiar: Øyvind Kjetså
Vertskommune: Valle

Deltakarar: Bykle, Valle og Bygland

Bidrag 2019:



PPT Setesdal (Pedagogisk Psykologisk Teneste) er eit frivillig og gratis interkommunalt samarbeid mellom Bygland, Valle og Bykle kommunar. Tilbodet er retta mot born, unge, foreldre og vaksne samt pedagogisk personale i barnehagar og skular, Valle kommune er vertskommune.

Saman med andre skal PPT-tenesta gjennom system- og individretta arbeid bidra til at born, ung og vaksne med særskilde behov får gode og likeverdige opplærings- og utviklingsmoglegheiter. Dei som treng hjelp frå PPT-tenesta, kan ta kontakt med barnehage/skule eller vende seg direkte. Målgruppa er born, ungdom og elevar som ikkje har eller ikkje kan få tilfredsstillande utbytte av det ordinære opplæringstilbodet.

Tenestene PPT Setesdal kan bidra med er:

- Søknad om tidleg eller utsett skulestart
- Spesialpedagogisk hjelp
- Spesialundervisning
- Fritak frå opplæring
- Punktskriftopplæring
- Teiknspråkopplæring
- Alternativ og supplerande kommunikasjon (ASK)
- Inntak til særskilt utdanningsprogram i vidaregåande
- Utvida opplæringstid i vidaregåande skule

Fordeling av kostnader:

Vertskommunen vedtek handlingsprogram og økonomiplan for PPT for 4-års periodar. Handlingsprogram og

økonomiplan er ikkje endeleg før den er godkjent av dei andre kommunane. Framlegg til endringar i budsjett for komande år må meldast til samarbeidskommunane innan august.

Kommunane skal dekke driftsutgiftene for tenesta i høve til talet på elevar i grunnskulen i kvar kommune per 1.oktober i budsjettåret.

Det budsjetterte tilskotet skal betalast ut to gonger i året til Valle kommune, med sluttoppgjer basert på grunnlag av revidert rekneskap.

Innbetaling i forkant per 1.januar og 1.juli i budsjettåret. Justert innbetaling innan 1.tertial året etter.

Utgifter til kontorhald, husleige og tenesteavtalar med vertskommunen/kontorkommunen skal inkluderast i rekneskapen.

Dersom det er grunn til å rekne med vesentleg endra føresetnader i rekneskapen, skal vertskommunen straks gjeve melding til dei andre kommunane. Vertskommunen skal då syte for eit møte der ein gjer greie for avviket og kome med framlegg om revidert budsjett.

Bykle sin del av kostnadane

2018: 645 505

2019: 652 213

Eigarstrategi

Bykle kommune er pliktige til å ha ein PPT-teneste for sine innbyggjarar. For å ivareta denne tenesta i ein liten kommune er det hensiktsmessig med samarbeid med andre kommunar.

Tenesteleiar: Heinz Thomas Diel
Vertskommune: Bykle

Deltakarar: Bykle og Valle

Bidrag 2019:



Helseteneste Bykle og Valle

Helsetenesta er eit vertskommunesamarbeid mellom Bykle og Valle kommunar. Det er Bykle som er vertskommunen.

Helsetenesta Bykle og Valle er ansvarleg for tenestoområda: Lege, legevakt, fysioterapi, jordmor, helsestasjon og skulehelseteneste og psykisk helse og rus.

Innbyggjarane i Bykle og Valle kommunar kan fritt gjere seg nytte av tenestetilboda lokalisert i båe kommunar.

Helsetenesta i Bykle og Valle gjer til ein kvar tid sitt beste for å levere tenester av god kvalitet, i samsvar med lover og føresegner og med kortast mogleg ventetid. Likevel må ein rekne med noko ventetid av tenester. Alvorlege tilstander vil prioriterast fyrst.

Kommuneoverlegen har følgjande oppgåver:

- miljøretta helsevern
- medisinsk fagleg rådgiving
- sekretær Legenes samarbeidsutval
- fullmakt knytt til medisinutlevering
- kontaktperson med fastlegar, legevakta og klagesaksbehandling
- smittevernlege iht. smittevernloven
- beredskap, jf. lov om helseberedskap
- psykisk helsevern, jf. lov om psykisk helsevern

Innbyggjarane kan ta kontakt med kommuneoverlegen om dei har spørsmål som krev medisinsk fagleg kompetanse eller ønskjer å melde frå om

moglege helseskadelege tilhøve.

Koordinerande eining

Alle kommunar og regionale helseføretak er gjennom lov og forskrift pålagt å ha ei koordinerande eining.

Koordinerande eining skal bidrege til å sikre heilskaplege og koordinerte tenester til pasientar og brukarar med behov for tenester frå fleire fagområde, nivå og sektorar. Ansvarret omfattar alle pasient- og brukargrupper med behov for langvarige og koordinerte tenester. Individuell plan (IP) er ein sentral del av dette ansvaret. Eininga tek i mot førespurnader frå både tenestemottakarar og tenesteytarar.

Bykle og Valle kommunar har ei felles koordinerande eining som organisatorisk er plassert i Helsetenesta i Bykle og Valle. Koordinerande eining består av pleie og omsorgsleiar i Bykle og Valle kommune, fysioterapeut, ergoterapeut og tenesteleiar helse. Koordinerande eining når ein ved å vende seg til pleie og omsorg i Bykle eller Valle, eller ved å kontakte sentralbordet.

Bykle sin del av kostnadene

2018: 9 526 438

2019: 10 996 432

Eigarstrategi

Bykle kommune er pliktige til å ha helsetenester for sine innbyggjarar. For å ivareta denne tenesta i ein liten kommune er det hensiktsmessig med samarbeid med andre kommunar.



Nav Midt-Agder

blei etablert 1. januar 2020 og betener kommunane Vennesla, Åseral, Iveland, Bygland, Valle og Bykle.

Den statlege styringslinja

Arbeids- og velferdsetaten har ansvar for dei statlege arbeids- og velferdstenestene (arbeid, trygd og pensjon).

Den kommunale styringslinja

Kommunen har ansvar for dei sosiale tenestene i NAV-kontoret. Lover og forskrifter fastset kva for tenester og tiltak kommunane har ansvar for; å fremje økonomisk og sosial tryggleik, betre levekåra for vanskelegstilte, bidra til auka likeverd og likestilling og førebyggje sosial problem.

Kommunane har stor grad av sjølvstyre etter kommunelova. Kommunestyret si løyvingar i årsbudsjettet gjev tilskot til dei kommunale tenestene som går inn i NAV-kontoret. I samsvar med kommunelova skal det også gå fram kva slags prioriteringar, målsettingar og premisser kommunestyret legg til grunn for tenestene.

Arbeids- og velferdsdirektoratet informerer kommunane, i det årlege Kommunebrevet, om nasjonale mål, regjeringa sine satsingsområde og tilskotsmidlar innanfor området levekår og sosiale tenester. Tilskot gitt over statsbudsjettet til dei sosiale tenestene er virkemidlar for å nå dei nasjonale måla.

Den einskilde kommunen bestemmer, saman med Arbeids- og velferdsetaten, kva slags kommunale tenester som

Dagleg leiar: Svein Gustav Skisland
Vertskommune: Vennesla

Deltakarar: Vennesla, Åseral, Iveland, Bygland, Valle og Bykle

Revisor: Agder Kommunerevisjon IKS
Bidrag 2019: kr 0, stiftet i 2020



skal gå inn i NAV-kontoret utover eit lovpålagt minimum, beståande av kvalifiseringsprogrammet, sosialhjelp, opplysning, råd og rettleiing, mellombels husvære, økonomisk rådgjeving og tilbod om individuell plan.

Lov om sosiale tenester i

NAV har som formål å betre levekåra for vanskelegstilte, bidra til sosial og økonomisk tryggleik, her under at den enkelte får moglegheit til å leve og bu sjølvstendig, og fremje overgang til arbeid, sosial inkludering og aktiv deltaking i samfunnet. Lova skal bidra til at utsette barn og unge og deira familiar får eit heilskapleg og samordna tenestetilbod. Lova skal bidra til likeverd og likestilling og førebyggje sosiale problem.

Individuelle tenester etter Lov om sosiale tenester i NAV er: Opplysning, råd og rettleiing, Stønad til livsopphold, Midlertidig butilbod og Kvalifiseringsprogrammet.

Tilskot og Sal av tenester til Bykle kommune

2018: 0

2019: 0

Selskapet er stiftet i 2020.

Eigarstrategi

Bykle kommune er pliktige til å yte de sosiale tenestene i NAV for sine innbyggjarar. For å ivareta disse tenestene i ein liten kommune er det hensiktsmessig med samarbeid med andre kommunar.



Setesdal Lokalmedisinske tenester (LMT) er eit vertskommune helsesamarbeid mellom Bykle, Valle, Bygland og Evje og Hornnes kommune. Evje og Hornnes kommune er vertskommune. LMT held til i Sentrumsbygget på Evje.

Tenestene LMT bidrar med er: **Hukommelsesteamet** som har to oppgåver:

- Utgreiing av heimebuande personar som har problem med minnet eller om ein mistenkjer demens.
- Drifte opplæring for pårørande til personar med minneproblem og demens.

Kreftkoordinator er ei teneste som er til for innbyggjarane i kommunane i Setesdal. Tilbodet er til dei som har fått ein kreftdiagnose og deira pårørande. Ein kreftkoordinator kan hjelpe med å koordinere og tilrettelegge kvardagen for den kreftsjuke og pårørande på best mogleg måte i alle fasar av sjukdomsgangen.

Systemansvarleg IKT helse og omsorg har eit overordna ansvar for fagleg oppfølging og systemarbeid i fagsystema for helse- og omsorgstenesta.

Audiograf (høyrse) er eit tilbod til dei som har nedsett høyrse. Ein audiograf kan hjelpe med kontroll av høyreapparat, måling av høyrse, avtrykk til nye proppar, oppfølging av nye og gamle høyreapparatbrukarar, oppfølging av tekniske hjelpemiddel og informasjonsarbeid.

Leiar/samhandlingskoordinator skal leie og utvikle LMT

Dagleg leiar: Aud Sunniva Fuhr
Vertskommune: Evje

Deltakarar: Bykle, Valle, Bygland, Evje og Hornnes

Bidrag 2019: xxx

Setesdal, blant anna for å imøtekomme Samhandlingsreforma. Leiar har eit overordna ansvar for å koordinere helsesamarbeidet på tvers av kommunane i Setesdal og forvaltningsnivåa, samt følge opp samarbeidsavtaler med spesialisthelsetenesta.

Kardiologtenesta

Spesialisthelsetenesta SSHF tilbyr desentralisert kardiologteneste på Evje ein dag i veka.

Andre undersøkingar som blir gjort er:

- ultralyd av hjartet
- vanleg EKG
- pacemaker-kontroller
- ICD – hjertestartarkontrollar

Koordinator psykisk helse og rus

Rusmiddelpolitisk handlingsplan legg føringer for tiltak som ein ønsker skal bli gjennomført i kommunane, og interkommunal koordinator psykisk helse og rus har ansvar for oppfølging av tiltaka som er vedteke. Koordinatoren skal:

- samarbeide med fagmiljøa i dei einskilde kommunane i Setesdal.
- leie Fagnettverket Psykisk helse og rus i Setesdal.
- medverke til kompetanseutvikling blant helsepersonell i Setesdal.
- arrangere fagdagar, tilby undervisning på skular og bidra til kompetanseheving der dette er naturleg.
- drive førebyggjande arbeid.
- bidra til gjennomføring av Ungdata-undersøkinga på ungdomstrinnet, og sjå på mulegheit og behov



for førebyggjande tiltak i skulen.

- blant anna vere pådrivar og koordinator for førebyggjande tiltak, som samarbeid med alkovett-organisasjonen «Av-Og-Til».
- medverke til pårørandearbeid i Setesdal.

Frislivstilbod

Kommunane i LMT har starta opp med frisklivs-, lærings- og meistringstilbod. Kommunane har utvikla kurs som blir arrangert både i øvre og nedre del av Setesdal. Kursa er innan emne som diabetes, ernæring, kosthald og sjukdom, søvn, betre helse med fysisk aktivitet. Tilbodet er lågterskel og gratis/subsidiert.

Bykle sin del av kostnadene

2018: 487 008

2019: 626 647

Eigarstrategi

Bykle kommune er pliktige til å ha LMT-tenester for sine innbyggjarar. For å ivareta denne tenesta i ein liten kommune er det hensiktsmessig med samarbeid med andre kommunar.

Kommuneveterinær: Tone Bjørgum
Ryningen
Vertskommune: Valle
Deltakarar: Bykle og Valle
Bidrag 2019:



Veterinærvakt

Dyrehelsepersonellova § 3 a seiar at kommunane skal syte for tilfredsstillande tilgang på tenester frå dyrehelsepersonell. Bykle og Valle har eit vertskommunesamarbeid, Valle er vertskommune.

Bykle sin del av kostnadane

2018: 143 664
2019: 131 528

Eigarstrategi

Bykle kommune er pliktige til å sørge for tilfredsstillande tilgang på dyrehelsetenester. For å ivareta denne tenesta i ein liten kommune er det hensiktsmessig med samarbeid med andre kommunar.

Dagleg leiar: Willy Follerås Gill

Vertskommune: Kvinesdal

Kontorstad: Kvinesdal

Eigardel: 6,25 %

Revisor: Bruli Revisjon AS



Agder Sekretariat er eit samarbeid etter §27 i kommunelova. Selskapet er sekretariat for kontrollutvala i deltakarkommunane.

Sekretariatsfunksjonen skal ivareta ansvaret for at saker som blir handsama av kontrollutvala er forsvarleg utgreia, og at utvala sine vedtak blir følgt opp (jf. Kontrollutvalsforskrifta § 20, 2.ledd).

Kontrollutvalssekretariatet skal drivast i balanse, slik at inntekter frå kommunane dekkjer kostnadene.

Sekretariatet utfører sekretærfunksjoner som saksutgreiing, administrative oppgåver, samt bestiller-oppgåver. Kontorstad er p.t. Kvinesdal.

Sal av tenester til Bykle kommune

2018: 126 000

2019: 130 000

Eigarstrategi

Bykle kommune sitt kontrollutval har behov for å skrive referata frå sine møter. For å ivareta denne tenesta i ein liten kommune er det hensiktsmessig med samarbeid med andre kommunar.

Dagleg leiar: Per Svein Holte

Styre: Svein Reidar Heivoll (leiar), Eivind Drivenes (nestleiar), Olav Neset, Søren Gotthard Hodne, Jon Rolf Næss, Knut Hage, Øystein Børresen, Anders Snøløs Topland. Berit Hauan

Kontorstad: Kristiansand

Deltakarar: Bykle, Valle og Bygland

Eigardel: 11,1 %



Midt-Agder Friluftsråd (MAF)

I samarbeid med eigarkommunane og andre aktørar tilrettelegg MAF for opplevingar i friluft heile året. Eigarkommunane er Søgne, Songdalen, Kristiansand, Vennessla, Lillesand, Birkenes, Iveland, Evje og Hornnes, Bygland, Valle og Bykle. Bykle blei med som medlem i 2019. MAF er organisert som eit interkommunalt samarbeid etter § 27 i den tidlegare kommunelova. Styret har vedtatt at det er ønskeleg å omorganisere friluftsrådet som et kommunalt oppgåvefelleskap etter kap. 19 i den nye kommunelova. Ved inngongen til 2019 hadde eigarkommunane eit samla folketal på ca. 150 000. Eigarkommunane dekkjer eit totalt landareal på 6681 km²

MAF skal i samarbeid med eigarkommunar og andre aktørar som tilretteleggjar for friluftsliv for alle.

Dette medfører at MAF skal:

- Arbeide for å fremje eit enkelt, aktivt, allsidig og miljøvenleg friluftsliv og å bevare natur- og kulturverdiar.
- Arbeide for sikring og tilrettelegging av regionale viktige friluftsområde.
- Arbeide for hensiktsmessig forvaltning og drift av regionale friluftsområde, her under regionale tur- og skiløyper.
- Informere om og koordinere friluftsmulegheiter i regionen.

ORGANISASJON

- Arbeide for opplæring og aktivitet med utgangspunkt i regionens friluftsmulegheiter.

- Gje uttale i viktige saker som handlar om friluftslivet, herunder plansaker.
- Arbeide med andre friluftssaker av regional karakter.
- Verne om allemannsretten som forutsetning for Friluftslivet.

Fordeling av kostnader:

Kvar kommune betalte i 2019 kr 18,- per innbyggjar. Vest-Agder fylkeskommune betalte kr 4,- og Aust-Agder fylkeskommune betalte kr 5,- per innbyggjar i eigarkommunane. I tillegg mottar MAF årleg støtte frå ulike organisasjonar.

Sal av tenester til Bykle kommune

2018: 0

2019: 25 000

Eigarstrategi

Bykle kommune er med som deltakar for å dra veksle på det arbeidet MAF gjer.

Skisporet.no viser til skiløyper i kommunen frå nettsidene til Midt-Agder Friluftsråd. Bykle er ein ny deltakar så det er ønskeleg med meir fokus på kommunen.

Dagleg leiar: Anders Roger Øynes
Styre: Bykle, Valle og Bygland

Revisor: E&Y

Eigardel: Deltakardel under 1 %



AT Skog SA formål er å arbeide for medlemene sine økonomiske interesser knytta til deira skogeigedom ved å:

- Tilby omsetning av tømmer, og arbeide for best mogleg pris og avsetning på medlemene sine produkt.
- Sikre best mogleg rammevilkår for næringsmessig utnytting av medlemene sine skogeigedomar.
- Tilby skog- og utmarkstenester, samt fagleg rettleiing.
- Arbeide for auka bruk av skog-, utmarks- og treprodukta.
- Stimulere til næringsutvikling, og ved medlemsengasjement sikre påverknad og avkastning i skogindustri og andre tilknytta verdikjeder.

Fakta om AT Skog

- AT Skog sitt geografiske arbeidsområde dekkjer Telemark, Agder, Rogaland og Vestland.
- AT Skog har cirka 9 100 medlemmer.
- AT Skog omset årleg nær 1,5 millionar m³ tømmer.
- AT Skog har investert ein stor del av eigenkapital sin i verksemdar som er knytt til skogeigarsamvirket sitt arbeidsområde og strategiske val. Det dreiar seg om treforedlingsindustri, sagbruk og bioenergi.
- AT Skog har heileigde dotterselskap med oppgåver knytt til deira naturlege arbeidsfelt.

Tilskot og Sal av tenester til Bykle kommune

2018: 0

2019: 0

Eigarstrategi

Selskapet har 9100 medlemmer. Bykle kommune sin eigardel er heilt uvesentleg.

Aust-Agder Utviklings- og Kompetansefond blei oppretta 8.5.2003. Stiftelsen er eit resultat av kommunane sitt sal av aksjar i Agder Energi AS til Statkraft. Bak stiftelsen står Aust-Agder sine 15 kommunar. Kontorkommunen er Arendal. Stiftelsens arbeid er regulert av lov om stiftelsar, og av vedtektene som er vedtatt av innskytarane sine kommunestyre.

Stiftelsen sitt formål er å bidra til auka kompetanse og nyskapingsevne i Aust-Agder, og til sikring og etablering av arbeidsplassar og gode levekår. Her under bidra til å styrke og vidareutvikle Universitetet i Agder.

Stiftelsen sin kapital skal heile tida forvaltast slik at tryggleiken blir ivaretatt på ein fullt ut forsvarleg måte i høve til formålet, og at avkastinga blir tilfredsstillande for å ivareta formålet. Ved forvaltninga skal det så langt som råd er takast etiske omsyn. Ifølge vedtektene skal minst en tiendedel av kapitalavkastinga normalt leggjast til grunnkapitalen kvart år, og alltid slik at grunnkapitalen held oppe sin realverdi. Den andre avkastinga kan brukast det enkelte år til å fremje stiftelsen sitt formål eller tilleggjast eit fond som kan nyttast seinare år.

Hausten 2018 vedtok styret viktige endringar i fondet sin strategi for utdeling av midlar.

Målsettinga med endringane er ein meir målretta bruk av fondet sine midlar sett i forhold til dei utfordringane som Aust-Agder står ovanfor. Konkret vil fondet gå inn i større og meir langsiktige prosjekt. I den nye strategiske tenkinga vil styret

Dagleg leiar: John G. Berg
Styre: Morten Kraft (leiar), Bodil Slettebøe (nestleiar), Signe Sollien Haugå, Kjetil Grimsdal, Oddvar Espegren, Sverre Valvik og Bente Christensen

Revisor: Aust-Agder Revisjon IKS

Eigardel: 0,0081 %

sjølv initiere kontakt med miljøa som er aktuelle for ei tyngre satsing. Som ein konsekvens av endringane blei det dermed ikkje utlyst midlar i 2018 og 2019 som ein har gjort tidlegare. Kompetansefondet skal likevel følge opp støtte til dei prosjekta som styret tidlegare har stilt seg positive til å vidareføre.

Bykle sin del av grunnkapitalen er på 2 mill kr. Totalt er grunnkapitalen på 244 mill kr.

Året 2019

Var eit veldig godt år for selskapet. Det var høg avkasting på investerte midlar samanlikna med året før. Det er totalt utdelt 11,57 mill kr i 2019.

Økonomisk utvikling

Selskapet hadde i 2019 ei stor positiv avkasting på fondet. Elles er andre driftskostnader rimeleg faste.

Selskapets eigenkapital er solid med 477 mill kr, opp frå 445 mill kr året før. Kortsiktig gjeld er vedtatt, ikkje utbetalte tildelingar.

Selskapets avkasting på både total- og eigenkapitalen var ekstremt god i 2019. Selskapet hadde ved utgonga av 2019 god likviditet og tilfredsstillande finansiering med eigenkapitaldel på 96,2 %.

Tilskot og Sal av tenester til Bykle kommune

2018: 0

2019: 0

Eigarstrategi

Bykle er medeigar i stiftelsen etter å ha seld aksjar i Agder Energi i 2003 og er einig i stiftelsen sitt formål.

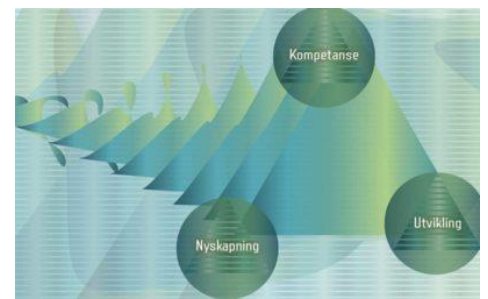

Resultatregnskap (i 1000 kr)	2019	2018
Driftsinntekter	0	0
Driftskostnader	807	810
Driftsresultat	-807	-810
Inntekter av finansielle egedelar	59 845	14 434
Kostnader av finansielle egedelar	777	26 973
Sum avkastning av kapital	59 068	-12 539
Netto driftsresultat	58 261	-13 349
Balanse	2019	2018
Anleggsmidlar	0	0
Omløpsmidlar	496 843	445 589
Sum egedelar	496 843	445 589
Sum eigenkapital	477 850	429 924
Langsiktig gjeld	0	0
Kortsiktig gjeld	18 993	15 665
Sum gjeld	18 993	15 665
Sum eigenkapital og gjeld	496 843	445 589
Nøkkeltal	2019	2018
Totalkapitalrentabilitet	12,5 %	3,0 %
Eigenkapitalrentabilitet	12,8 %	-3,0 %
Eigenkapitalprosent	96,2 %	96,5 %
Gjeldsgrad	0,0	0,0
Likviditetsgrad 1	26,2	28,4

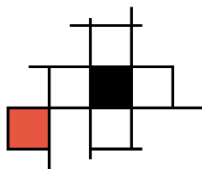

Biblioteksentralen

Dagleg leiar: Hans Anders Vigen
Styre: Lars Peder Brekk (leiar), Trine Skei Grande (nestleiar), Gunn Berit Gjerde, Birgithe Schumann-Olsen, Claus A. Johannesen, Leon Bang-Hetlevik, Elin Broen

Revisor: BDO AS

Eigardel: deltakardel under 1 %

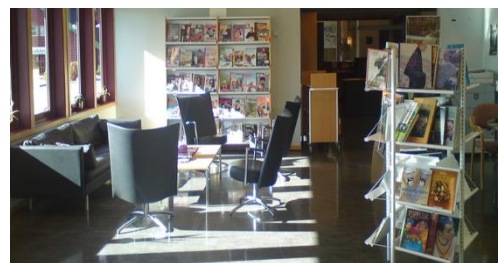

Biblioteksentralen SA

Biblioteksentralen er eit samvirkeføretak eigd av norske kommunar og fylkeskommunar, KS og Norsk Bibliotekforeininga. Oppdraget er å skape verdier for dei offentlege eigarane gjennom å utvikle og levere produkt og tenester som kan bidra til moderne, levande og engasjerande bibliotek i heile landet. Biblioteksentralen er også morselskap i BS konsern og del av Bibliotekenes Hus.

Biblioteksentralen har særleg fokus på heilskapleg og samanhengande bibliotektenester innan områda bøker og media, metadata, digital formidling og sjølvbetjening.

Sal av tenester til Bykle kommune

2018: 172 917

2019: 402 943

Eigarstrategi

Bykle er medeigar i samvirkeføretaket for å drifte sine bibliotek i Bykle og på Hovden. Biblioteka er eit viktig tilbod for innbyggerane i kommunen.



Dagleg leiar: Sverre Thornes
Styre: Egil Johansen (leiar), Jenny Ellaug Følling (nestleiar), Karianne Undrum Melleby, Cathrine Marie Lofthus Medhus, Øivind Brevik, Odd Haldgeir Larsen, Freddy Larsen og Susanne Torp-Hansen

Revisor: PWC

Eigardel: Mindre enn 1 %



KLP – Kommunal

Landspensjonskasse leverer finans- og forsikringstenester til offentlege sektor, verksemder med tilknytning til denne og deira tilsette. Selskapet blei etablert i 1949, og har per 2017 ni datterselskap. Konsernet leverer følgjande produkt og tenester: pensjon og pensjonskassetenester, bank, forsikring, fonds- og kapitalforvaltning, samt eigedom.

KLPs hovudkontor ligg i Oslo. Konsernet har også avdelingar i Bergen, Trondheim, Stockholm og København.

Så mange har pensjonsavtale i KLP:

- 335 kommunar
- 9 fylkeskommunar
- 28 helseføretak
- 2400 bedrifter

Pensjonsordninga vår omfattar:

- 459.000 medlemmer
- 310.000 pensjonistar
- 240.000 med pensjonsrettar.

KLP har:

- 765 milliardar kroner i forvaltningskapital
- 1000 tilsette
- KLP tilbyr også andre fordelar for kommunalt tilsette, som bank, lån, sparing, fond og forsikring.

Sal av tenester til Bykle kommune

2018: 14 146 122

2019: 15 590 134

Eigarstrategi

Bykle kommune er pliktig til å ha pensjonsordning for sine tilsette og KLP forvaltar dette for kommunen.



Kontaktperson: Anne M. M. Winge
Styre: Jan Henning Labèe-Lund (leiar),
Anne M. M. Winge, Sigbjørn Åge Fossdal,
Gjermund O Espetveit, Nils O. Espetveit
og Nils Olav Larsen

Revisor: Agder-Team Revisjon AS

Eigardel: 0



Krypsivfondet i Otra skal brukast til å overvake og setje i verk mulege tiltak for å utrydde krypsiv og annan ikkje ønska tilgroing i Otravassdraget. Det skal også føretakast undersøkjing og tiltak for å betre levekåra for fisk i vassdraget, med særleg vekt på tilhøva for laksen. Tiltak som skal setjast i verk må sjåast i samanheng med det arbeidet som blir sett i verk av Krypsiv i Sørlandsvassdrag. Fondet blei stiftet i 2005.

Administrative kostnader til å forvalte fondet og drive styret sitt arbeid blir dekkja av fondet. Styret sine medlemmer skal få dekkja faktiske kostnader, men det blir ikkje ytt godtgjersle.

Otteraaens Brugseigarforening og Otra Kraft DA har betalt inn kr 21 mill til Krypsivfondet i Otra i samsvar med konsesjonsvilkåra. For Otteeraaens Brugseigarforening gjeld dette rettane til å regulere Byglandsfjorden med vidare i Otravassdraget. For Otra Kraft DA gjeld dette konsesjonen til å byggje dam i Sarvsfossen og Skarg Kraftverk.

Av fondsmidlane skal 50 % plasserast på renteberande konto. Resterande 50 % kan styret avgjere korleis dei skal forvaltast. Fondets grunnkapital er på kr 100 000.

Fondet skal bestå fram til konsesjonane kan vere klar for revisjon.

Utan årleg avkasting kan det gjerast bruk av fondet sin kapital. Årlege uttak må sjåast i samanheng med kor lang tid fondet skal virke. I nokre tilfelle kan det vere behov for å ta ut ein større del av fondet sin

kapital for å sikre tiltak med varig verknad. Det har styret mandat til.

Styret

Fondet skal forvaltast av eit styre som er samansett av 1 representant frå følgjande:

- «Oppstrømskommunene» (Bygland, Bykle og Valle)
- «Nedstrømskommunene» (Evje og Hornnes, Iveland, Kristiansand og Vennesla)
- Regulanten Otteraaens Brugseigarforening
- Fylkesmannen i Agder
- NVE

Tilskot og Sal av tenester til Bykle kommune

2018: 0

2019: 0

Eigarstrategi

Dette er eit samarbeid som er til nytte for å ta vare på Otra. Bykle kommune er med som deltakar for å ivareta Otra.



Dagleg leiar: Torfinn Opheim

Styre: Torfinn Opheim (leiar), Jon Rolf Næss (nestleiar), Britt Hansine Egeland Gulbrandsen, Christine Trones, Gerd Helen Bø, Gisle Erik Hansen, Heidi Horndalen, Ola Helstad, Petter Rukke, Steinar Bergsland, Stian Brekkvassmo, Torbjørn Rødstøl, Anita H. Pedersen, Eva Hove, Karstein J. Totland, Gry Fuglestveit, Anne Kristin Førdre, Gro Boge Aasheim, Merete M. Moen, Eirik L. Mevik og Asbjørn Birkeland

Revisor: PFK Revisjon AS

Eigardel: Mindre enn 1 %



Landsamanslutninga for vasskraftkommunar (LVK)

ble stiftet i 1977. LVK organiserer kommunar som er vertskap for vasskraftutbygging. LVK skal ivareta medlemskommunane sine interesser i alle spørsmål om kraftutbyggjing. LVK er partipolitisk nøytral og tar ikkje stilling for eller mot vasskraftutbygging.

LVK er ein ad-hoc organisasjon, der berre leiar er fast tilsett. Organiseringa er kostnadseffektiv, der aktuelle saker skal prioriterast.

Organisasjonen er bygd opp med eit landsmøte, landsstyre, arbeidsutval og sekretariat. I 2013 blei det oppretta to permanente underutval, - energirådet og eigedomsskatteutvalet (ESU). ESU er nedlagt i 2020 og energirådet blei utvida.

Organisasjonen sin leiar er Torfinn Opheim, frå Sauda kommune. Nestleiar er ordførar i Bykle kommune, Jon Rolf Næss. Sekretariatet står for det faglege arbeidet og den daglege korrespondansen.

LVK har i 2019 hatt 174 medlemskommunar. LVK har eit høgt og stabilt medlemstal. Det store medlemstalet er viktig for LVK si gjennomslagskraft, og den stabile medlemsmassen er også eit uttrykk for ei brei oppslutning om det arbeid organisasjonen utfører.

Sal av tenester til Bykle kommune

2018: 658 574

2019: 640 506

Eigarstrategi

Bykle kommune er med i LVK for å forvalte sine interesser innanfor vasskraft.

Resultatregnskap (i 1000)	2019	2018
Driftsinntekter	15 658	17 915
Driftskostnader	13 070	16 238
Driftsresultat	2 588	1 677
Finansinntekter	94	87
Finanskostnader	1	4
Netto finanspostar	93	83
Resultat før skatt	2 680	1 760
Skattekostnad	0	0
Årsresultat	2 680	1 760
Balanse	2019	2018
Varige driftsmidlar	21	0
Finansielle midlar	226	225
Omløpsmidlar	14 411	10 273
Sum eigedelar	14 658	10 498
Innskott eigenkapital	0	0
Opptent eigenkapital	12 229	9 548
Sum eigenkapital	12 229	9 548
Avsetning til forpliktingar	0	0
Annan langsiktig gjeld	0	0
Kortsiktig gjeld	2 429	950
Sum gjeld og forpliktingar	2 429	950
Sum eigenkapital og gjeld	14 658	10 498
Nøkkeltal	2019	2018
Totalkapitalrentabilitet	22,0 %	18,5 %
Eigenkapitalrentabilitet	24,6 %	20,3 %
Eigenkapitalprosent	83,4 %	91,0 %
Gjeldsgrad	0,2	0,1
Likviditetsgrad 1	5,9	10,8

OFA

Offentlig fellesinnkjøp på

Agder (OFA) er eit organ for felles innkjøpstenester, felles inngåing av rammeavtaler for varer og tenester, og organ for rettleiing og rådgiving hjå dei deltakande parter og for leverandørutvikling.

OFA er med utgangspunkt i offentlig verksemd open for tilslutting frå alle kommunane og fylkeskommunane i Agder eller kommunar i nærleiken av Agder.

Kommunale og interkommunale einingar som er organisert som eigne rettsobjekt kan vere assosierte medlemmer, og i tillegg kan andre offentlege instansar delta i samarbeidet.

Samarbeidet er organisert som eit interkommunalt samarbeid etter kommunelovas § 27. Samarbeidet er formelt etablert 16. juni 2005 med Aust- og Vest-Agder fylkeskommunar og 24 kommunar som deltakarar, samt 9 andre kommunale og statlege einingar.

Den daglege koordineringa av arbeidet i OFA blir utført av innkjøpsleiar i Aust-Agder fylkeskommune, Jan Petter Røinaas.

Sal av tenester til Bykle kommune

2018: 0

2019: 0

Eigarstrategi

Bykle kommune har behov for mange varer og tenester og er med i OFA for å få tilgang til felles rammeavtaler og rådgiving på dette.

Dagleg leiar: Jan Petter Røinaas
Styre:

Revisor: Agder Kommunerevisjon IKS

Eigardel: Deltaker

Anskaffelsesprosessen



Personvernombod

(under Evje og Hornnes)
Personvernombodet for alle kommunane i Setesdal (Evje og Hornnes, Bygland, Valle, Bykle og Iveland) ligg under Evje og Hornnes.

Personvernombodet har ansvar for å kontrollere etterlevinga av personvernforskrifta og har gjennomført kontrollar med etterleving i alle 5 kommunane.

Personvernombodet skal jobbe for å unngå krenking av personvernet både ovanfor tilsette og innbyggjarane.

Personvernombodet skal blant annet å bidra til at verksemda:

- Informerer om kva slags personopplysningar som blir samla inn.
- Halde oversikt over opplysningane som skal handsamast.
- Gi innsyn til den som opplysningane gjeld for.
- Kontrollere tilgonga til opplysningane.
- Be om samtykke frå dei opplysningane gjeld for, før opplysningane blir handsama.
- Beskytte informasjonen slik at den ikkje kjem på avveggar.
- Vurderer risiko for tryggleiksbrot og konsekvensar av dette.
- Slette personopplysningar det ikkje lenger er behov for det.
- Eit personvernombod er ein ressursperson som styrkjer verksemda sin kunnskap og kompetanse om personvern. Personvernombodet er rettleiar for verksemda, slik at personopplysningar blir handsama på ein god måte og i tråd med regelverket.

Personvernombodet arbeider med personvernspørsmål, for

eksempel internkontroll og informasjonstryggleik. Meir konkret betyr dette handtering av spørsmål om alt frå innsyn, retting og sletting til avviksmeldingar og personopplysningar på avveggar.

I kontrollane blei det blant annet sett på handsamingsgrunnlag, innsynsløysingar og protokollar over handsamingar. På bakgrunn av etterlevingskontrollen blei det invitert til felles «workshop» for setesdalskommunane i 2019.

Tilskot frå Bykle kommune

Denne tenesta ligg under Setesdal Lokalmedisinske tenester (LMT). Bykle kommune betaler ikkje særskilt for personvernombudet.

Eigarstrategi

Bykle kommune er pliktig til å ha personvernombod og samarbeid om denne tenesta er ein god måte å organisere dette på.



ROS-Samarbeid med resten av kommune i Setesdal (Bygland, Bykle, Evje og Hornnes, Iveland og Valle)

Lov om kommunal beredskapsplikt, sivile beskyttelsestiltak og Sivilforsvaret

(sivilbeskyttelseslova) krev at kommunen skal utarbeide ei heilskapleg risiko- og sårbarheitsanalyse (ROS-analyse). I forskrift om kommunal beredskapsplikt finn ein krav til innhaldet i ROS-analyse. Det er i tillegg utarbeidd ei rettleiing til forskrift om kommunal beredskapsplikt.

Kommunens kriseorganisering er slik at kommunen har ei kriseleiing som er samansett av rådmann, ordførar eller varaordførar, informasjonsleiar beredskapskoordinator og kommuneoverlege.

Kommunen har følgjande plikter i beredskapssamanheng:

- Krav om gjennomføring av ROS-analyse og utarbeiding av beredskapsplanar og plan for kriseleiing.
- Ansvar for utarbeiding av plan for helsemessig og sosial beredskap.
- Beredskapsansvar for brannar og andre ulykkeshendingar, jf. brann- og Eksplosjonsvernlova.
- Ansvar for å sikre drikkevattkvalitet og tilfredsstillande forsyningstryggleik samt utarbeiding av beredskapsplan for handtering av forstyrringar i vatnforsyninga.
- Sørgje for tilstrekkeleg beredskap mot akutt ureining som kan inntreffe

Medlemmer i kriseleiinga:

Ordførar – leiar
Rådmann – administrativ leiar
Organisasjonssjef – informasjonsleiar
Tenesteleiar drift og utvikling
Tenesteleiar helse og velferd
Tenesteleiar oppvekst
Kommunelege
Lensmann/politi

eller medføre skadar innan kommunen.

- Vere førebudd på å hjelpe fylkesmannen i å samordne tiltak lokalt og halde kontakt og rapportere til fylkesmannen/atomberedskapsutvalet ved situasjon med atomforureining.

Kommunen skal også yte hjelp ved ulykker og akutte hendingar

- Oppretthalde kommunen sine funksjonar og sikre naudsynte forsyningar.
- Informere publikum og media om den innsatsen kommunen gjer, men ikkje om redningsaksjonar der politiet har denne oppgåva.
- Hjelpe politiet ved evakuering.
- Sørgje for innkvartering av og omsorg for evakuerte og pårørande.
- Gjennomføre ulike oppryddingsaksjonar og andre tiltak for å verne miljøet.

Tilskot og Sal av tenester til Bykle kommune

2018: 0

2019: 0

Eigarstrategi

Dette er eit samarbeid med dei andre kommunane i Setesdal. Det er strategisk for små kommunar med mykje samarbeid å ha et felles ROS-samarbeid.



Setesdal Opplæringskontor er et samarbeidsprosjekt mellom kommunane Evje og Hornnes, Bygland, Valle, Bykle og Iveland, Agder Fylkeskommune, Setesdal Miljø og Gjenvinning og Setesdal IKT. Blei oppretta i august 1996.

Setesdal opplæringskontor er ein organisasjon som har ein rettleiarfunksjon ovanfor lærlingar i Setesdal.

Kontoret er godkjent for desse faga; helsefagarbeidar, barne- og ungdomsarbeidar, kontor- og administrasjonsfaget, reinhaldsoperatør, gjenvinningsfaget og IKT-servicefag.

Setesdal Opplæringskontor er også godkjent for fagbrev på jobb. Dette er ei ordning der personar som er i løna arbeid kan bli realkompetansevurdert, få opplæring på arbeidsplassen og ta fagbrev på grunnlag av dette. Målgruppa er vaksne i arbeidslivet som har fullført grunnskolen eller tilsvarande opplæring, og som har noko praksis frå lærefaget, men som har behov for litt rettleiing og opplæring før dei kan gå opp til fagprøva. Ordninga skal stille same krav til kompetanse i faget, og til gjennomføring av eksamenar og fag- eller svenneprøva, som for lærlingar.

Leiinga er samansett av dagleg leiar og eit styre. Kontoret er på Setesdal VGS, avd. Hornnes.

Året 2019

I 2019 blei det teikna 22 lærekontrakter og 2 fagbrev på jobb i helsefag, kontor- og IKT- og servicefag og barne- og ungdomsarbeidar.

Dagleg leiar: Maria Gundine Berås Homdal

Styre: Liv Hilde Holm (leiar), Trond Haugom (nestleiar), Lars Erik Domaas, Svend Åge Petersen og Sigrid Greibrokk

Revisor: Agder Kommunerevisjon IKS

Eigardel: Samarbeidsprosjekt



Alle 24 kontraktane utløyser tilskot for Setesdal Opplæringskontor. 20 har vore oppe til fagprøva, 19 har bestått. Kontoret besøker jamleg lærlingane, og gjev rettleiing til både læring og rettleiar.

Det blir og halde kurs og samlingar gjennom året for lærlingar og rettleiarar.

Økonomisk utvikling

Selskapet hadde i 2019 eit positivt netto driftsresultat på 0,25 mill kr. Dette er ei god oppgang frå året før og kjem av fleire lærlingar, samstundes som ikkje kostnadene har auka tilsvarande.

Selskapets eigenkapital er solid med 1,7 mill kr opp frå 1,49 mill kr året før. I 2018 var det mykje høgare kortsiktig gjeld enn i 2019. Det kjem av at det var oppsamla 0,618 mill kr i refusjon til medlemsbedriftene.

Selskapets avkastning på både total- og eigenkapitalen er veldig god i 2019. Selskapet hadde ved utgonga av 2019 god likviditet og tilfredsstillande finansiering med eigenkapitalandel på 89,5 %.

Sal av tenester til Bykle kommune

2018: 10 000

2019: 10 000

Eigarstrategi

Bykle kommune har mange lærlingar i si verksemd og det er eit ønske om å bidra til sysselsetting og fleire som buset seg i kommunen.

Resultatregnskap (i 1000 kr)	2019	2018
Driftsinntekter	2 224	2 018
Driftskostnader	1 993	2 061
Driftsresultat	231	-43
Finansinntekter	22	1
Finanskostnader	0	0
Netto finanspostar	22	1
Resultat før skatt	252	-43
Skattekostnad	0	0
Årsresultat	252	-43
Balanse	2019	2018
Immaterielle midlar	14	18
Varige driftsmidlar	0	0
Finansielle midlar	13	11
Omløpsmidlar	1 919	2 160
Sum egedelar	1 945	2 188
Innskott eigenkapital	0	0
Opptent eigenkapital	1 742	1 490
Sum eigenkapital	1 742	1 490
Avsetning for forpliktingar	12	15
Langsiktig gjeld	0	0
Kortsiktig gjeld	191	684
Sum gjeld	203	699
Sum eigenkapital og gjeld	1 945	2 188
Nøkkeltal	2019	2018
Totalkapitalrentabilitet	12,2 %	-2,0 %
Eigenkapitalrentabilitet	15,6 %	-2,9 %
Eigenkapitalprosent	89,5 %	68,1 %
Gjeldsgrad	0,1	0,5
Likviditetsgrad 1	10,0	3,2



Skogbrukskontor er eit samarbeid med Bykle, Valle og Bygland. Kontoret ligg i Bygland. Skogbrukssjefen er felles for alle tre kommunane.

Skogbrukssjefen utfører lovpålagte oppgåver, informerer og rettleier innan skogforvaltning.

Oppgåvene er til dømes følgjande:

For byggjing av skogsbil- og traktorveg blir det kravt søknad til kommunen. Hogst i verneskog, ut over vedhogst til eige bruk, skal det søkjast om tillating til.

Søknad om tilskott til nærings- og miljøtiltak i skogbruket og utbetaling frå skogfond blir sendt på eige skjema som er utgjeve av Statens landbruksforvaltning, eller på ein tilsvarande søknad.

I Setesdal er Kjell Arne Rosseland engasjert som faghjelp for å kome med råd og rettleiing i praktisk skogkulturarbeid m.m.

Ved å kontakte skogbrukssjefen kan du som skogeigar få gratis synfaring av eigedommen i lag med faghjelpe.

Det blir også arrangert kurs. Det er i rapporten for risiko- og viktigheitsvurdering 11.11.2020 presisert verdien av at Bykle kommune får utbytte av dette samarbeidet.

Dagleg leiar: Inge Olav Fjalestad
Kontorstad: Bygland

Eigardel: samarbeidsprosjekt for kommunane Bykle, Valle og Bygland.

Sal av tenester til Bykle kommune

2018: 78 080

2019: 81 105

Eigarstrategi

Dette er eit samarbeid med dei andre kommunane i Setesdal.

Det er strategisk for små kommunar å samarbeide om tenester.



Verneområdestyre for

Setesdal Vesthei,
Ryfylkeheiane og
Frafjordheiane

SVR – Verneområdene for Setesdal, Vesthei og Ryfylkeheiene

Vedtektene er bestemt av Miljødirektoratet. Formålet med SVR er å leggje til rette for ei heilskapleg forvaltning av dei verneområda styret har ansvar for. Vedtektene skal sørge for at verneområdestyret skal oppfylle formålet med vernet i tråd med nasjonale mål og internasjonale forpliktingar.

I følge vedtektene skal dette verneområdet forvaltast av eit verneområdestyre, jf. Naturmangfaldlova § 62 andre ledd tredje punktum, innanfor ramma av naturmangfaldlova, herunder lovkapittel II Alminnelege bestemmelse om berekraftig bruk, lovkapittel V Områdevern og verneforskrifter for dei enkelte verneområda.

Verneområdestyret blir sett på som ein juridisk person med mynde til å inngå avtaler og ta på seg plikter innafor dei økonomiske rammene styret disponerer.

Verneområdestyret skal ha 13 medlemmer med personlege varamedlemmer som møter når den faste medlemmen har forfall. Verneområdestyret blir oppnemnd av Miljødirektoratet etter innstilling frå dei røde kommunane og fylkestinga i Agder og Rogaland.

Kvar kommune skal vere representert med eit medlem og innstiller ei kvinne og ein mann blant kommunestyret sine medlemmer.

Kvar fylkeskommune skal vere representert med eit medlem frå fylkestinget/fylkesrådet, og innstiller ei kvinne og ein mann blant fylkestinget/fylkesrådet sine medlemmer.

Dagleg leiar: Glenn Qvam Håkonsen

Styre: Bjørn Laugaland (leiar), Jonny Liland (nestleiar), Sigbjørn Å. Fossdal, Jan Dalen, Stanley Wirak, Henry Tendenes, Margrethe Handeland, Per Sverre Kvinlaug, Gerd Helen Bø, Steinar Kyrvestad og Inger Lise L. Stulien.

Oppnemningsperioden for medlemene følgjer valperioden for kommunestyret og fylkestinget. Verneområdestyret vel sjølv sin leiar og nestleiar.

Arbeidsutval

Styret kan nedsette eit arbeidsutval som er samansett av personar frå styret. Styret kan gje arbeidsutvalet mynde til å treffe vedtak etter naturmangfaldlova/verneforskriftene i enkeltsaker som ikkje er av stor betydning for verneverdiane. Arbeidsutvalets vedtak skal treffast innanfor rammene av dei prinsippa som er fastsett av styret for dei ulike saksområda i tråd med naturmangfaldlova/verneforskriftene. Eit slikt utval er utnemnt og er samansett av styreleiar, nestleiar og tre andre styremedlemmer.

Fagleg rådgjevande utval

Styret skal oppnemne eit rådgivande utval. Utvalet skal vere samansett av representantar for dei ulike interessene i området, som bl.a. grunneigarar, reindrifta eller andre særleg røde offentlege organ som for eksempel friluftsråd, næringsliv, friviljuge organisasjonar, bl.a. natur- og miljøorganisasjonar og liknande. Verneområdestyret bør ha minst eit årleg dialogmøte med rådgjevande utval.

Administrativt kontaktutval

For å sikre at forvaltninga av verneområda blir godt integrert i den kommunale forvaltninga, bør styret oppnemne eit administrativt kontaktutval samansett av representantar frå



administrativt nivå i dei ulike kommunane.

Tilsyn

Statens naturoppsyn har tilsynsmynde i områda, jf. lov om statleg naturoppsyn.

Sekretariatet

for verneområdestyret er samansett av ein eller fleire verneområdeforvaltarar som er tilsett av ein av dei aktuelle fylkesmennene, og i dialog med styret. Fylkesmannen i det fylket der forvaltar blir tilsett har personalansvaret for verneområdeforvaltarar.

Forvaltaren skal i samråd med verneområdestyret sørge for einsarta og heilskapleg forvaltning av verneområda uavhengig av administrative grenser. Forvaltaren sin hovudfunksjon er å vere sekretariat for verneområdestyret og fagleg førebu alle styresaker. Forvaltaren skal gjennom si sakshandsaming bidra til at styret forvaltar områda i samsvar med naturmangfaldlova, verneforskriftene og følge forvaltningslova. Forvaltaren er underlagt styret i forvaltning av verneområda. Vedtak forvaltaren fattar med delegert mynde.

Tilskot og Sal av tenester til Bykle kommune

2018: 0

2019: 0

Eigarstrategi

Bykle kommune er pålagt av Miljødirektoratet å stille med ein representant og personleg vara i dette styret.

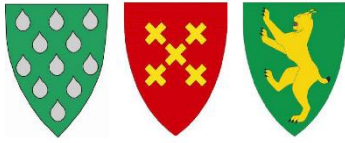

Dagleg leiar: Leiv Rygg
Styre: Ordførere i Bykle, Valle og Bygland

Eigardel: Samarbeidsprosjekt med Bykle, Valle og Bygland



Vassdragsstyret for Øvre Otra (VØO)

Er eit samarbeidsorgan for Bygland, Valle og Bykle kommune.

Utdrag frå vedtekter:

§ 1 Føremål

Vassdragsstyret for øvre Otra er eit organ som har til føremål å arbeide for samarbeid, fleirbruk og berekraftig forvaltning av øvre Otra.

§ 2 Arbeidsoppgåver

Vassdragsstyret skal:

Samordne arbeidet i fagutval som til ei kvar tid er aktive i forvaltninga av interesser knytt til øvre Otra.

Vere pådrivar i aktuelle saker og aktivitetar i vassdraget.

Vere initiativtakar i nye saksfelt som blir aktuelle, eller saksfelt der ansvaret for å ta opp saker ikkje er klart definert.

Vere høyringsinstans for planar som omhandlar øvre Otra.

Arbeide for at enkeltaktivitetar i Otravassdraget ikkje kjem i konflikt med andre interesser.

Sikre at interesser som ikkje er representert i dei faste utvala blir ivaretekne.

Styre

I Vassdragsstyret er desse medlemmer: Ordførarane i

Bygland, Valle og Bykle.

Grunneigarrepresentantar frå

Bygland, Valle og Otra Fiskelag.

Vidare er Otteraaens

Brugseigarforening og Agder

Energi Vannkraft representerte.

Arbeid

Vassdragsstyret har særleg arbeid med rydding av krypsiv i Otra med stønad frå Krypsivfondet i Otra og Krypsivprosjektet på Sørlandet.

Tiltaka har som mål at vassdraget skal vere mest mogeleg attraktivt for fiske, bading og båtferdsle.

Vassdragsstyret for øvre Otra har som overordna mål å få gjennomført ny innfrysing av elva fordi dette er det mest effektive tiltaket.

Tilskot og Sal av tenester til Bykle kommune

2018: 0

2019: 0

Eigarstrategi

Bykle kommune er med i styret for å forvalte Otra på best mogleg måte.

Vedlegg 1 – nøkkeltal definisjonar

Totalkapitalrentabilitet

Totalkapitalrentabilitet er et nøkkeltal for lønsemd som viser den avkastninga bedriftene får på sine aktiva.

$$\text{Totalkapitalrentabilitet} = \frac{\text{Ordinært resultat før skatt + rentekostnader}}{\text{Gjennomsnittlig totalkapital}}$$

$$\text{Gjennomsnittlig totalkapital} = \frac{\text{Totalkapital pr. 1.1} + \text{totalkapital pr. 31.12}}{2}$$

Eigenkapitalrentabilitet

Eigenkapitalrentabilitet er et nøkkeltal for lønsemd som viser tilhøvet mellom ei bedrift sin eigenkapital og årsresultat. Eigenkapitalavkastninga til ei bedrift gjev analytikarar ein idé om kor godt bedriftene klarar å utnytte aksjonærane sin eigenkapital. Eit selskap med høg eigenkapitalavkastning betyr at selskapet utnyttar eigarane sin tilbakehaldne kapital (eigenkapitalen) godt. Eigenkapitalrentabiliteten bør vere høgare enn lånerenta sidan eigarane normalt har større risiko knytt til sine kapitalinnskot enn långjevarane.

$$\text{Eigenkapitalrentabilitet} = \frac{\text{Resultat (før skatt)}}{\text{Gjennomsnittleg eigenkapital}}$$

$$\text{Gjennomsnittleg eigenkapital} = \frac{\text{Eigenkapital pr. 1.1} + \text{eigenkapital pr. 31.12}}{2}$$

Eigenkapitalprosent

Eigenkapitalprosent viser kor stor del av eigendelane som er finansiert med eigenkapitalen.

$$\text{Eigenkapitalprosent} = \frac{\text{Sum eigenkapital pr. 31.12}}{\text{Sum eigenkapital + gjeld pr. 31.12}}$$

Gjeldsgrad

Gjeldsgraden viser til kor mykje gjeld føretaket har i høve til eigenkapitalen. Dersom det er like mykje gjeld i selskapet som det er eigenkapital vil denne graden vere 1.

$$\text{Gjeldsgrad} = \frac{\text{Sum gjeld pr. 31.12}}{\text{Sum eigenkapital pr. 31.12}}$$

Likviditetsgrad 1

Likviditetsgrad 1 seier noko om tilhøvet mellom omløpsmidlar og kortsiktig gjeld. Med andre ord måler det bedrifta si evne til å dekkje sine betalingsforpliktingar etter kvart som eisse forfell.

$$\text{Likviditetsgrad 1} = \frac{\text{Sum omløpsmidler pr. 31.12}}{\text{Sum kortsiktig gjeld pr. 31.12}}$$

